



Liberté • Égalité • Fraternité

RÉPUBLIQUE FRANÇAISE

MINISTÈRE DU TRAVAIL,
DES RELATIONS SOCIALES
ET DE LA SOLIDARITÉ

MINISTÈRE DE LA SANTÉ,
DE LA JEUNESSE
ET DES SPORTS

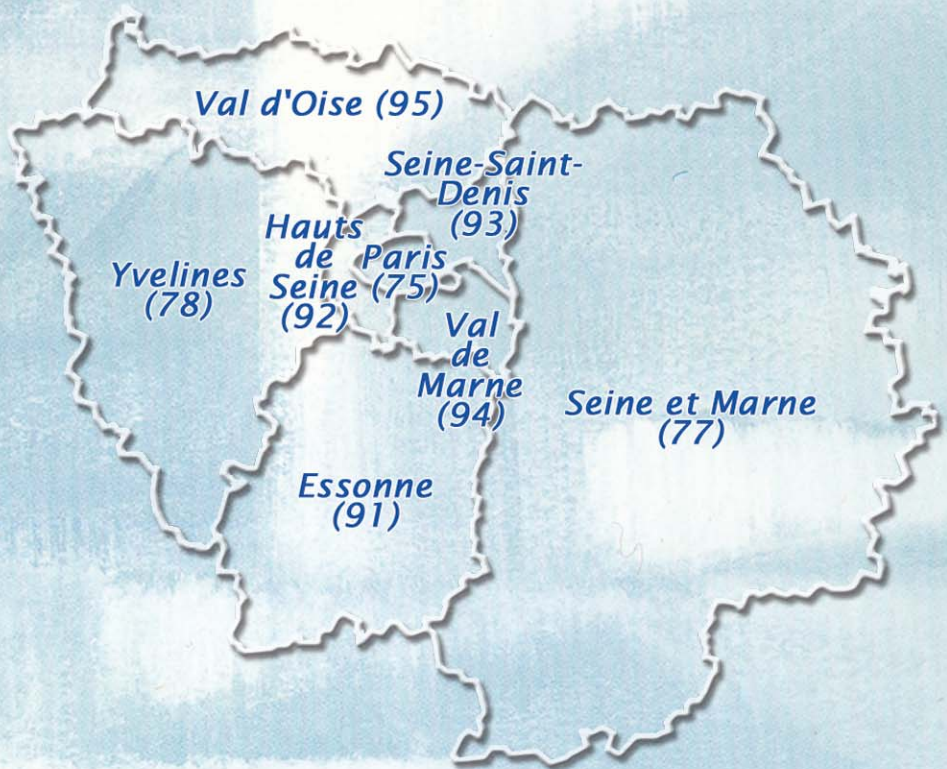

Documents Statistiques :
N°23 - Ile-de-France - Juillet 2007

*Équipements et activités, plateaux techniques,
grands brûlés, chirurgie cardiaque, neurochirurgie,
traitement de l'insuffisance rénale,
personnels médicaux et non médicaux*

SAE 2004

Préfecture de la région
Ile-de-France

DRASS
Ile-de-France

SERVICE ETUDES ET STATISTIQUES

SAE 2004

Ile-de-France

Équipements et activités, plateaux techniques, grands brûlés, chirurgie cardiaque, neurochirurgie, traitement de l'insuffisance rénale, personnels médicaux et non médicaux

SOMMAIRE

	page
Introduction	
I Hospitalisation complète et hospitalisation de semaine	
I.1 Capacité d'accueil et activité réalisée de la région Ile-de-France	13
I.2 Capacité d'accueil et activité réalisée par département	14
II Alternatives à l'hospitalisation complète (Tableau 1)	
II.1 Capacité d'accueil et activité réalisée de la région Ile-de-France	23
II.2 Capacité d'accueil et activité réalisée par département	24
III Alternatives à l'hospitalisation complète (Tableau 2)	
III.1 Capacité d'accueil et activité réalisée de la région Ile-de-France	33
III.2 Capacité d'accueil et activité réalisée par département	34
IV Equipement et activité du plateau technique (tableau 1)	
IV.1 Equipement et activité d'imagerie, cardiologie et exploration fonctionnelle de la région Ile-de-France	44
IV.2 Equipement et activité d'imagerie, cardiologie et exploration fonctionnelle par département	45
V Equipement et activité du plateau technique (tableau 2)	
V.1 Activité de biologie et de médecine de laboratoire de la région Ile-de-France	55
V.2 Activité de biologie et de médecine de laboratoire par département	56
VI Equipement et activité du plateau technique (tableau 3)	
Activité de pharmacie	65
VII Traitement des grands brûlés	
Equipement et activité liée au traitement des grands brûlés	68
VIII Chirurgie cardiaque	
VIII.1 Capacité d'accueil et activité réalisée de la région Ile-de-France	70
VIII.2 Capacité d'accueil et activité réalisée par département	71
IX Neurochirurgie et neuroradiologie interventionnelle	
IX.1 Capacité d'accueil et activité réalisée de la région Ile-de-France	74
IX.2 Capacité d'accueil et activité réalisée par département	75
X Traitement de l'insuffisance rénale chronique par épuration extra-rénale	
X.1 Capacité d'accueil et activité d'hémodialyse réalisée de la région Ile-de-France	78
X.2 Capacité d'accueil et activité d'hémodialyse réalisée par département	79
X.3 Capacité d'accueil et activité de dialyse péritonéale réalisée	80

XI Personnels médicaux	
XI.1 De la région Ile-de-France	83
XI.2 De la région Ile-de-France par sexe	84
XI.3 Des établissements publics	85
XI.4 Des établissements privés PSPH	86
XI.5 Des établissements privés non PSPH	87
XII Equivalents temps plein des personnels médicaux par groupe de disciplines d'équipement	
XII.1 Des établissements publics	89
XII.2 Des établissements privés PSPH	90
XII.3 Des établissements privés non PSPH	91
XIII Sages-femmes et personnels non médicaux	
XIII.1 De la région Ile-de-France	93
XIII.2 De la région Ile-de-France par sexe	94
XIII.3 Des établissements publics	95
XIII.4 Des établissements privés PSPH	96
XIII.5 Des établissements privés non PSPH	97
XIV Sages-femmes et personnels non médicaux par groupe de disciplines d'équipement – en ETP	
XIV.1 De la région Ile-de-France	99
XIV.2 Des établissements publics	101
XIV.3 Des établissements privés PSPH	103
XIV.4 Des établissements privés non PSPH	105

Pour information, liste des bordereaux de l'enquête SAE :

PN - Suivi de politiques nationales

Equipements et activité

- Q01 - Capacités d'accueil
- Q02A - Activité réalisée
- Q02B - Mouvements de patients entre les disciplines de l'entité juridique ou de l'établissement
- Q02C - Activités sociales et médico-sociales - équipement et activité
- Q03A - Equipement et activité des plateaux techniques utilisés par l'établissement
- Q03B - Equipement et activité des plateaux techniques utilisés par l'établissement (suite)
- Q03C - Personnels des plateaux techniques
- Q04 - Interruptions volontaires de grossesse

Activités de soins soumises à autorisation

- Q10 - Traitement des grands brûlés
- Q11 - Chirurgie cardiaque
- Q12 - Neurochirurgie et neuroradiologie interventionnelle
- Q13A - Accueil et traitement des urgences
- Q13B - Activité des Services Mobiles d'Urgences et de Réanimation

- Q14 - Réanimation, soins intensifs spécialisés et surveillance continue
- Q15A - Traitement des affections cancéreuses par rayonnements ionisants de haute énergie
- Q15B - Traitement des affections cancéreuses - chimiothérapie
- Q16 - Obstétrique, néonatalogie, réanimation néonatale
- Q17 - Traitement de l'insuffisance rénale chronique par épuration extra-rénale
- Q18 - Réadaptation fonctionnelle

Effectifs et équivalent temps plein des personnels médicaux et non médicaux

- Q20A - Effectif et ETP des personnels médicaux par activité exercée (public)
- Q20B - Effectif et ETP des personnels médicaux par activité exercée (privé)
- Q21A - ETP des Personnels médicaux par groupes de disciplines d'équipement (public)
- Q21B - ETP des Personnels médicaux par groupes de disciplines d'équipement (privé)
- Q22 - Effectif des internes, faisant fonction d'internes et diplômés inter-universitaires de spécialité
- Q23A - Effectif, ETP et ETP moyen rémunéré des sages-femmes et du personnel non médical (public)
- Q23B - Effectif, ETP et ETP moyen rémunéré des sages-femmes et du personnel non médical (privé)
- Q24 - Sages-femmes et Pers. non médicaux par groupes de disciplines d'équipement (en ETP)
- Q25 - Effectif des Emplois aidés

INTRODUCTION

Réalisé à partir de la Statistique Annuelle des Etablissements de Santé de l'année 2004 (SAE), ce document présente des résultats par région, par département. Il ne reprend pas tous les bordereaux de l'enquête SAE (voir liste page 3) mais cible quelques activités en apportant un éclairage des données par des éléments graphiques, des commentaires et des définitions.

Ainsi, les bordereaux sur les interruptions volontaires de grossesse, l'accueil et le traitement des urgences, le traitement des affectations cancéreuses, l'obstétrique et la néonatalogie ayant été traités dans le document de synthèse 2003, ne sont pas repris. Les soins de suite seront introduits dans le document de synthèse 2005.

La Statistique Annuelle des Etablissements de Santé

Chaque année, la SAE est élaborée grâce à une collaboration étroite avec les établissements enquêtés, le service « Etudes et Statistiques » de la DRASSIF et le service « Etudes et recherches en hospitalisation » de la CRAMIF, le Bureau « Etablissements de Santé » (BES) et le Département « Méthodes et Systèmes d'Information » (DMSI) de la DREES.

Déclaration administrative obligatoire, elle est une des principales sources d'information sur les établissements de santé publics et privés. Les informations collectées concernent notamment les équipements et activités, les activités de soins soumises à autorisation, les effectifs et équivalents temps plein des personnels médicaux et non médicaux, ainsi que les données financières (uniquement pour les établissements privés hors dotation globale). Les principaux objectifs visent à connaître globalement la structure de l'offre des soins hospitaliers, de fournir une aide pour la planification, l'organisation des soins et l'allocation de ressources, et enfin de fournir une synthèse d'activité de chaque établissement.

Les données recueillies sont publiques et mises à disposition de tous, acteurs du domaine de la santé, acteurs institutionnels ou le public. Il est donc fondamental et dans leur intérêt que les établissements répondent à l'enquête SAE.

Le champ de l'enquête

L'ensemble des établissements de santé publics et privés est concerné, y compris les structures qui ne pratiquent qu'un seul type d'hospitalisation (exemple : hospitalisation à temps partiel, hospitalisation à domicile...) ou qui possèdent une autorisation pour une activité de soins. Sont également inclus, les services pénitentiaires des établissements de santé et les secteurs militaires des établissements de santé. Au total, plus de 4000 établissements sont concernés en France (métropole et DOM) et près de 600 en Ile-de-France.

L'entité interrogée

Si la plupart des bordereaux sont communs aux établissements publics et aux établissements privés (à l'exception des bordereaux sur les personnels médicaux et non médicaux), l'entité interrogée est différente suivant les secteurs public et privé :

- Pour le secteur public, l'entité interrogée est l'entité juridique. Tous les établissements qui lui sont rattachés font partie du champ de l'enquête. Il existe aussi deux cas particuliers :

L'entité juridique ayant deux ou plusieurs établissements d'hospitalisation complète de court séjour ; l'entité juridique devra

remplir un questionnaire, qui concerne l'ensemble des établissements, et, chacun des établissements d'hospitalisation complète de court séjour devra en remplir un.

L'établissement sanitaire public non rattaché à une entité juridique publique sanitaire ; l'entité interrogée est l'établissement.

- Pour le secteur privé, l'entité interrogée est l'établissement.

Les modifications de la SAE

Une nouvelle génération de la statistique annuelle des établissements de santé a été mise en œuvre à partir de l'exercice 2000. Le questionnaire a été entièrement révisé. Par ailleurs, si des questions restent similaires aux précédentes SAE, des modifications ont été apportées sur les consignes de remplissage. Elles concernent principalement l'activité de l'établissement (bordereau Q02A). Cela implique qu'il est difficile de réaliser des comparaisons historiques. Même si l'enquête SAE a été créée en 1994, suite à la fusion de deux enquêtes sur les établissements de santé¹, l'année 2000 marque une rupture dans les réponses et toute comparaison de l'activité des années 2000 et suivantes avec celles des années précédentes doit être mesurée et nuancée. Ceci d'autant plus, que le taux de réponse observé en 2000 a été inférieur à ceux observés dans les années précédentes ou suivantes. Le taux de réponse est d'ailleurs croissant depuis 2000, en 2004, il s'élève à 99%, soit 3.5 points de plus qu'en 2002. Les résultats sur les évolutions entre 2000 et 2004 sont à nuancer en fonction du taux de réponse. Les données présentées dans le document sont brutes et sont les réponses agrégées des établissements répondants.

Les modifications intervenues en 2000 se déclinent de la façon suivante :

- **Les entrées directes** : elles correspondent aux entrées de patients dans un des quatre groupes de disciplines (soins de courte durée MCO, psychiatrie, soins de suite et de réadaptation, soins de longue durée). Sont ajoutées les entrées de patients changeant de type d'activité ; par exemple, le passage du groupe d'activité « alternatives à l'hospitalisation complète » vers le groupe d'activité « hospitalisation complète ou de semaine ».
- **Les entrées par mutation** : elles correspondent aux entrées de patients entre établissements d'une même entité juridique sans changement de groupe de discipline. Si le patient change de groupe de discipline, l'entrée est comptabilisée en entrée directe. Elles n'existent plus pour les établissements privés, ni pour les entités juridiques publics n'ayant qu'un seul établissement MCO. Cette modification entraîne de facto une baisse des entrées totales à activité identique et ne permet plus de calculer de durée moyenne de séjour (DMS) par discipline. Cette information ne figure donc plus sur la fiche de synthèse.
- **Les entrées totales** : elles sont la somme des entrées directes et des entrées par mutation.
- **Les journées réalisées** : elles correspondent au nombre de présents en hospitalisation complète, cumulés sur l'année. Le jour de sortie est comptabilisé en cas de décès pour toutes les entités interrogées. Modification pour les activités inférieures à 24 heures : une entrée en hospitalisation complète avec sortie le jour même (sortie avant minuit) est

¹ Une enquête portait sur le secteur public et l'autre sur le secteur privé.

comptée à présent comme une journée. Ce nouveau mode de comptage assure la cohérence des données avec celles du PMSI.

- **Les venues** : en hospitalisation partielle correspondent au nombre de passages non individualisés. Un malade est compté autant de fois qu'il vient dans l'année.
- **La radiothérapie** : elle est comptabilisée en nombre de séances dans la colonne « traitements et cures ambulatoires » sur la ligne « médecine ».
- **La chimiothérapie** : elle est comptabilisée en venues dans la colonne « hospitalisation partielle de jour » sur la ligne « médecine ».
- **Les IVG** : elles sont comptées par convention en venues en « hospitalisation partielle de jour » sur la ligne « obstétrique ».

Des informations complémentaires sont à votre disposition sur trois sites Internet :

- <http://www.sante.gouv.fr>, rubrique 'études, recherches et publications' pour des études sur les établissements de santé au niveau national.
- www.ile-de-france.sante.gouv.fr : Il s'agit du site de la DRASS d'Ile-de-France. Cliquer sur « santé publique », puis sur « Etablissements de santé » et enfin sur « Statistique Annuelle des Etablissements (sae) ». Vous pourrez télécharger les résultats par région, par département et par secteur sanitaire de la SAE de 2000, 2001, 2002 et 2003.
- Le site de diffusion (<https://www.sae-diffusion.sante.gouv.fr>) avec des informations sur l'ensemble des établissements sur l'année 2004 et 2005.

Avertissement au lecteur : Au total, sur 588 entités attendues, 530 ont été validées par la DRASS d'Ile-de-France ou par la CRAM d'Ile-de-France, 32 entités ont répondu mais elles n'ont pas été validées par la DRASS d'Ile-de-France ou par la CRAM d'Ile-de-France, faute de qualité des données ou de contacts avec les enquêteurs, 21 entités n'ont pas répondu ou n'ont répondu qu'à quelques questions et 5 dont la liste est fournie ci-dessous, n'ont pas répondu.

Grille de lecture : Les tableaux sont présentés pour la région, puis par département. Les données sont présentées pour l'ensemble des établissements, puis par statut (public, privé psph, privé non psph). Dans ces tableaux, les zones grisées correspondent à des données non attendues, les zones blanches à des données non existantes ou non renseignées.

Liste des établissements non répondants en 2004.

FINESS	Raison sociale
750831067	Centre d'autodialyse Suzanne Lévy
780003968	SARL centre de traitement Neptune
920000049	S C M Cobalthérapie
920003670	Institut européen de chirurgie
930300546	Clinique CCN- porte de Paris

Pour en savoir plus : bibliographie indicative

- Les établissements de santé en 2001. Collection Études et Statistiques. DREES 2003.
- Les capacités d'accueil et l'activité des établissements de santé de l'Île-de-France en 2002. Zoom sur les départements. STAT'IF N°13. Septembre 2005.
- Équipements et activité, activités de soins soumises à autorisation, personnels médicaux et non médicaux, SAE 2002, Documents Statistiques N°21, DRASS d'Île-de-France, Septembre 2004 (disponible uniquement en ligne sur le site Internet de la DRASSIF, <http://www.ile-de-france.sante.gouv.fr/sante/index.htm>)
- Équipements et activités, IVG, urgences maternités et naissances, cancérologie, personnels médicaux et non médicaux, SAE 2003, Documents Statistiques N°22, DRASS d'Île-de-France, janvier 2006.
- L'activité des établissements de santé en 2004 en hospitalisation complète et partielle, Études et Résultats N°456, décembre 2005.
- Le personnel hospitalier du secteur public selon la SAE 2004. STAT'IF N°19, octobre 2006
- Études & Statistiques N°8 Analyse des plateaux techniques en Île-de-France à partir de l'enquête SAE 2003 Janvier 2006.
- Une diminution générale des capacités et de l'activité en hospitalisation complète dans les établissements de santé entre 1994 et 1999, STAT'IF N°5, Janvier 2003

Ce document a été réalisé par Sylvie BONNEAU, Annick GIRARD, et Sophie PENET du service "Études et Statistiques" de la DRASS d'Île-de-France.

I
HOSPITALISATION COMPLETE
ET
HOSPITALISATION DE SEMAINE

Répartition des lits par discipline d'équipement et statut d'établissement

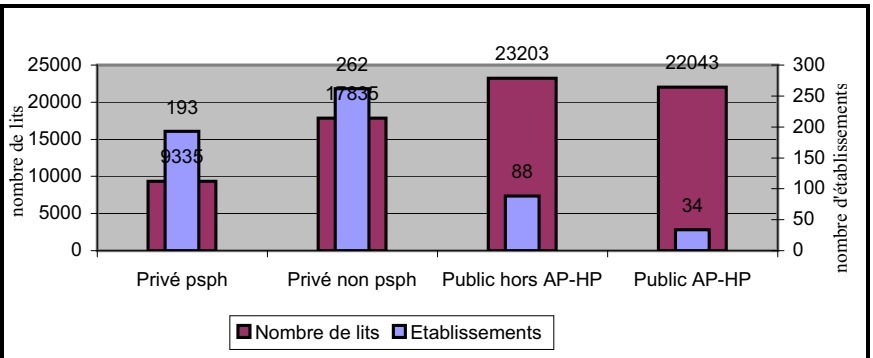
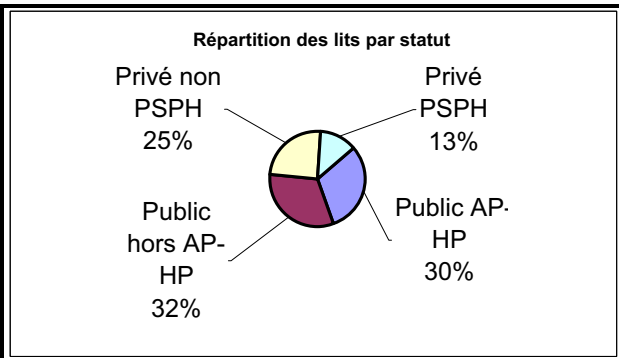

De 2003 à 2004 la structure des établissements santé est quasi identique. 62 % des lits sont dans le public alors qu'il ne représente que 21 % du total des établissements. Le public se caractérise donc par de grosses structures par rapport au privé. Le secteur privé non PSPH a 8 fois plus d'établissements que l'AP-HP et 20% de moins de lits.

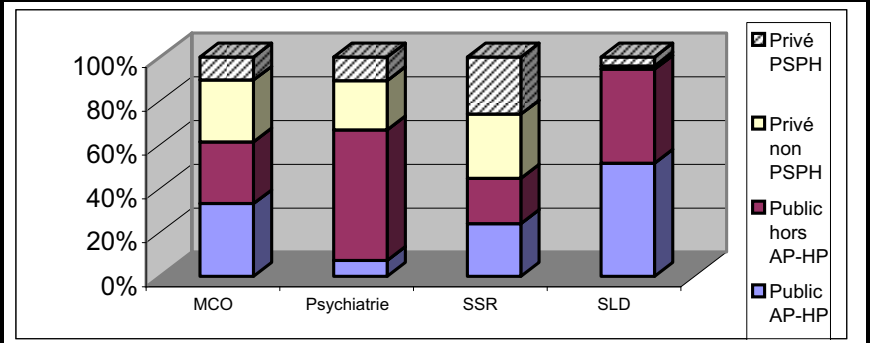
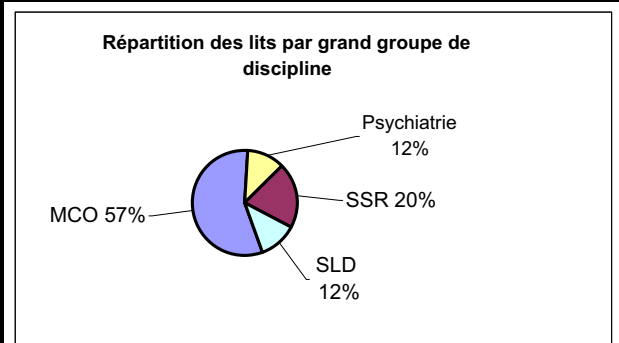

La médecine chirurgie obstétrique occupe à elle seule plus de la moitié des lits. Le court séjour totalise ainsi le plus de lits, répartis à part égale entre les secteurs public et privé. Les lits de long séjour se trouvent essentiellement dans le public.

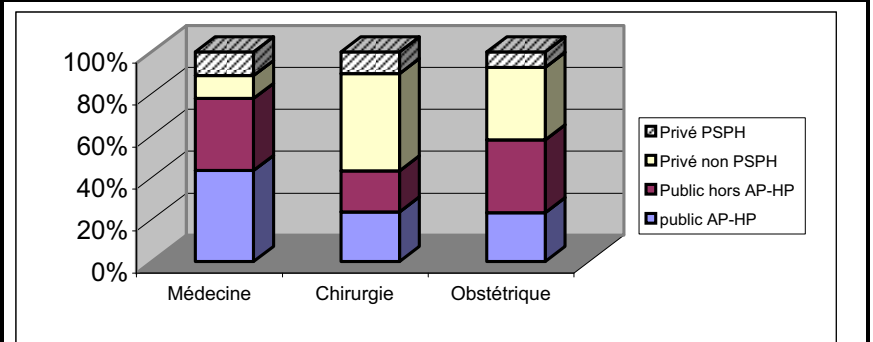
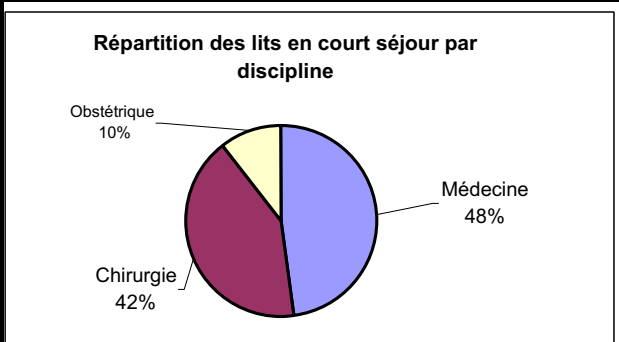

Comme en 2003, la moitié des lits du court séjour est consacrée à la médecine et 4 lits sur 10 à la chirurgie. 46% des lits de la chirurgie se trouvent dans le privé non PSPH. C'est dans le secteur public que le nombre de lits en médecine est le plus important.

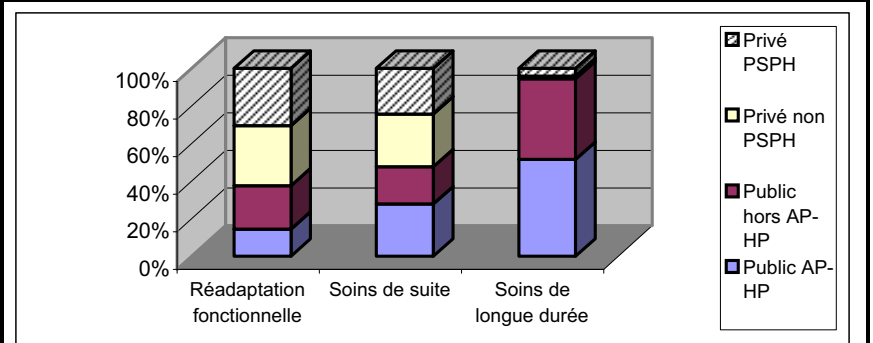
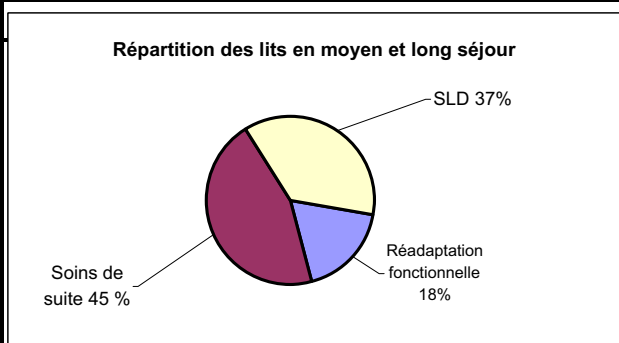

45% des lits de moyen et de long séjour sont affectés aux soins de suite en 2004. Un lit sur deux consacré aux soins de suite se trouve dans le privé ainsi que 62% des lits en réadaptation fonctionnelle. En revanche, c'est dans le secteur public que les lits de soins de longue durée sont majoritaires.

Evolution de l'offre de soins du court séjour en Ile-de-France entre 2000 et 2004

Evolution des lits de court séjour entre 2000 et 2004

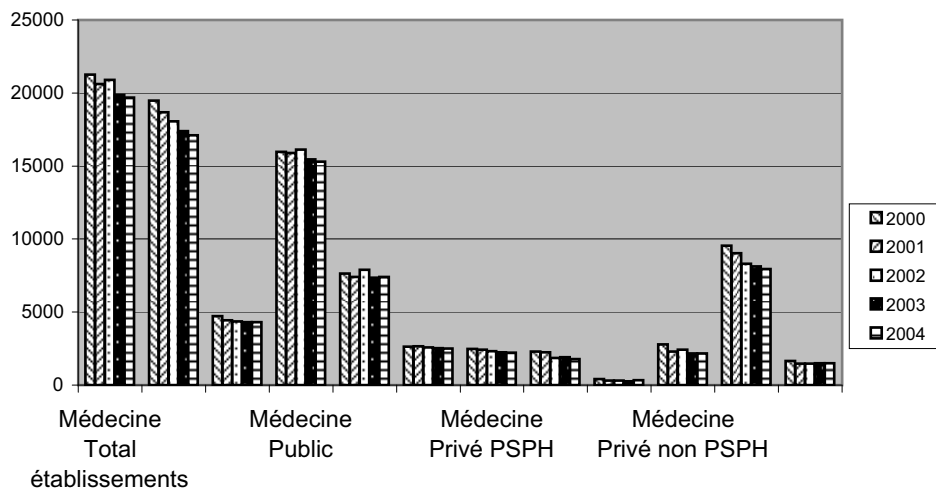

La capacité en lits d'hospitalisation complète de court séjour est en baisse, notamment pour les lits de chirurgie dans le secteur privé non PSPH. Les lits en médecine ont surtout diminués dans le secteur public et le secteur privé non PSPH.

Lits de médecine par département

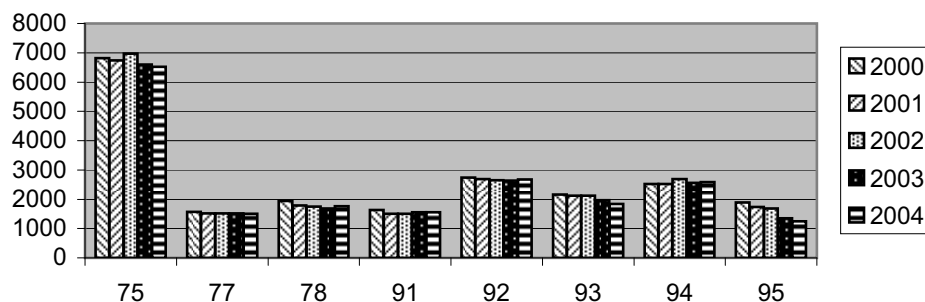

La diminution du nombre des lits de médecine, entre 2000 et 2004 est assez faible (entre 2% et 4%) pour la majorité des départements. Toutefois, deux départements la Seine-Saint-Denis (93) et le Val-d'oise (95) connaissent une baisse beaucoup plus importante, respectivement de 14,8% et 34,2%.

Lits de chirurgie par département

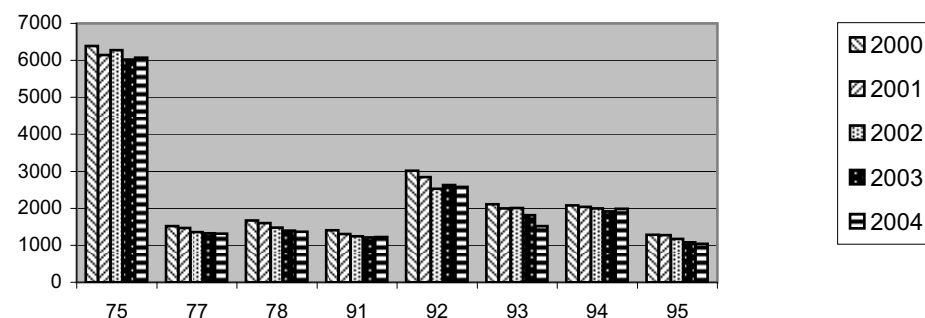

Entre 2000 et 2004, la baisse des lits de chirurgie reste faible pour Paris et le Val-de-Marne (94) environ 4%. La Seine-Saint-Denis (93) et le Val-d'Oise (95) connaissent une baisse de lits en chirurgie, respectivement 27,85% et 19,4%.

Lits de gynécologie-obstétrique par département

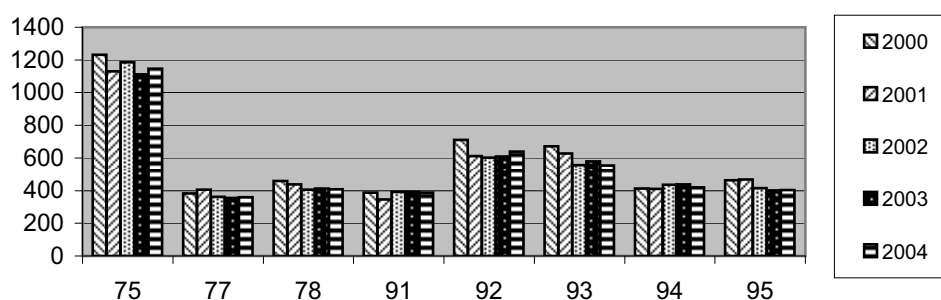

L'évolution du nombre de lits en gynécologie, entre 2000 et 2004, est en légère diminution entre 6% et 18% selon les départements; hormis pour le Val-de-Marne qui voit une augmentation de lits de 1,5%, entre 2000 et 2004, et pour l'Essone (91) où l'évolution du nombre de lits est stable. La Seine-Saint-Denis (93) reste le département connaissant la plus forte baisse 18%, le Val-d'Oise (95) suit avec un fléchissement de 13%.

Répartition des places au sein des établissements pour les alternatives à l'hospitalisation complète par groupe de disciplines, d'équipements et statut d'établissement

Répartition des places par statut d'établissement

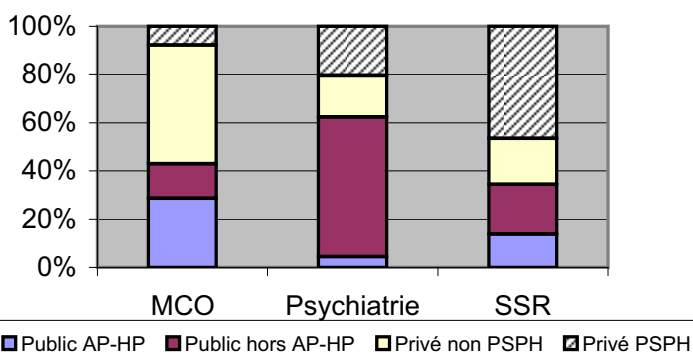
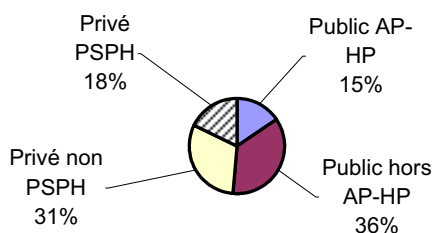

Répartition des places par groupe de disciplines

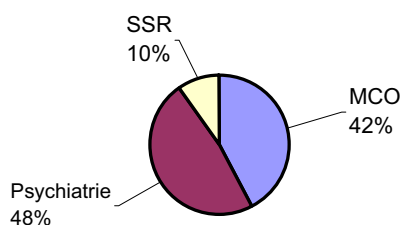

Les places sont réparties à part égale dans le secteur public et privé, alors que 6 lits sur 10 sont dans le secteur public. Le privé non PSPH concentre la moitié des places en MCO, en lien avec l'importante activité chirurgicale qu'elle pratique. 60% des places en psychiatrie sont dans le public hors AP-HP. Environ la moitié des places en soin de suite et en réadaptation sont dans le secteur privé PSPH.

Les venues ou séances en hospitalisation partielle correspondent au nombre de passages non individualisés. Un malade est compté autant de fois qu'il vient dans l'année.

Répartition des places à domicile

L'hospitalisation à domicile comprend au total 2 288 places en médecine dont 840 places en établissements publics. Le reste des places est essentiellement compris dans le secteur privé non PSPH. En particulier 1 200 places appartiennent à la structure Santé Service du département Hauts-de-Seine.

Lexique :

Disciplines d'équipements :

MCO = médecine, chirurgie et obstétrique, hospitalisation dite de court-séjour.

SSR = soins de suite et de réadaptation, hospitalisation dite de moyen séjour.

SLD = soins de longue durée.

Psychiatrie = il n'y a plus de distinction entre la psychiatrie générale (ou adulte) et infanto-juvénile (jusqu'à 19 ans). De même disparaissent les notions de psychiatrie sectorisée permettant d'identifier l'origine géographique des patients dans un établissement donné.

A noter que l'enquête SAE ne permet pas de distinguer les secteurs et que les chiffres donnés concernent les lits et places par localisation des établissements et non des patients.

PSPH = participant au secteur public hospitalier; désigne les hôpitaux privés recevant un financement public et assurant de ce fait une mission de service public. Par opposition les hôpitaux privés lucratifs sont qualifiés de non PSPH.

I.1 CAPACITE D'ACCUEIL ET ACTIVITE REALISEE DE LA REGION

ILE DE FRANCE

		Nombre de lits	Journées-lits	Nombre de	Taux d'occupation	Nombre d'entrées	Nombre d'entrées
		installés au	exploitables	jours		directes	totales
		31/12/2004	sur l'année	réalisées			
Ensemble des établissements	Médecine	19 698	6 795 486	5 434 635	79,97%	742 362	796 721
	Chirurgie	17 106	6 047 318	3 993 089	66,03%	757 697	779 428
	Gynécologie-Obstétrique	4 317	1 527 949	1 188 275	77,77%	256 420	263 582
	Total MCO	41 121	14 370 753	10 615 999	73,87%	1 756 479	1 839 731
	Psychiatrie générale	7 657	2 733 930	2 421 107	88,56%	77 488	86 806
	Psychiatrie infanto-juvénile	680	226 673	135 636	59,84%	3 514	3 846
	Réadaptation fonctionnelle	4 154	1 489 374	1 187 551	79,73%	36 640	39 052
	Soins de suite	10 363	3 543 595	2 954 909	83,39%	71 242	74 773
	Soins de longue durée	8 441	2 999 321	2 873 052	95,79%	3 292	3 659
	Total section hôpital	72 416	25 363 646	20 188 254	79,60%	1 948 655	2 047 867

		Nombre de lits	Journées-lits	Nombre de	Taux d'occupation	Nombre d'entrées	Nombre d'entrées
		installés au	exploitables	jours		directes	totales
		31/12/2004	sur l'année	réalisées			
Etablissements publics	Médecine	15 311	5 247 824	4 210 569	80,23%	576 607	617 714
	Chirurgie	7 395	2 576 686	1 785 736	69,30%	303 475	317 144
	Gynécologie-Obstétrique	2 502	876 640	697 518	79,57%	156 843	164 005
	Total MCO	25 208	8 701 150	6 693 823	76,93%	1 036 925	1 098 863
	Psychiatrie générale	5 173	1 858 003	1 648 432	88,72%	57 012	64 808
	Psychiatrie infanto-juvénile	398	124 538	84 109	67,54%	2 527	2 858
	Réadaptation fonctionnelle	1 557	554 454	430 007	77,56%	16 341	16 770
	Soins de suite	4 935	1 660 009	1 379 004	83,07%	25 201	26 799
	Soins de longue durée	7 975	2 831 654	2 709 696	95,69%	3 047	3 338
	Total section hôpital	45 246	15 729 808	12 945 071	82,30%	1 141 053	1 213 436

		Nombre de lits	Journées-lits	Nombre de	Taux d'occupation	Nombre d'entrées	Nombre d'entrées
		installés au	exploitables	jours		directes	totales
		31/12/2004	sur l'année	réalisées			
Etablissements privés PSPH	Médecine	2 223	766 400	592 242	77,28%	84 057	96 567
	Chirurgie	1 772	604 428	408 669	67,61%	67 490	67 830
	Gynécologie-Obstétrique	324	117 543	91 718	78,03%	19 109	19 109
	Total MCO	4 319	1 488 371	1 092 629	73,41%	170 656	183 506
	Psychiatrie générale	642	228 482	177 838	77,83%	3 105	4 627
	Psychiatrie infanto-juvénile	258	93 361	44 951	48,15%	795	796
	Réadaptation fonctionnelle	1 266	454 995	346 831	76,23%	8 625	8 904
	Soins de suite	2 514	862 772	692 317	80,24%	20 631	21 075
	Soins de longue durée	336	121 803	117 452	96,43%	227	244
	Total section hôpital	9 335	3 249 784	2 472 018	76,07%	204 039	219 152

		Nombre de lits	Journées-lits	Nombre de	Taux d'occupation	Nombre d'entrées	Nombre d'entrées
		installés au	exploitables	jours		directes	totales
		31/12/2004	sur l'année	réalisées			
Etablissements privés non PSPH	Médecine	2 164	781 262	631 824	80,87%	81 698	82 440
	Chirurgie	7 939	2 866 204	1 798 684	62,75%	386 732	394 454
	Gynécologie-Obstétrique	1 491	533 766	399 039	74,76%	80 468	80 468
	Total MCO	11 594	4 181 232	2 829 547	67,67%	548 898	557 362
	Psychiatrie générale	1 842	647 475	594 837	91,87%	17 371	17 371
	Psychiatrie infanto-juvénile	24	8 774	6 576	74,95%	192	192
	Réadaptation fonctionnelle	1 331	479 925	410 713	85,58%	11 674	13 378
	Soins de suite	2 914	1 020 814	883 588	86,56%	25 410	26 899
	Soins de longue durée	130	45 864	45 904	100,09%	18	77
	Total section hôpital	17 835	6 384 084	4 771 165	74,74%	603 563	615 279

I.2 CAPACITE D'ACCUEIL ET ACTIVITE REALISEE PAR DEPARTEMENT

75 - PARIS

Ensemble des établissements		Nombre de lits installés au 31/12/2004	Journées-lits exploitables sur l'année	Nombre de journées réalisées	Taux d'occupation	Nombre d'entrées directes	Nombre d'entrées totales
	Médecine	6 526	2 204 276	1 714 463	77,78%	241 045	261 372
Chirurgie	6 075	2 117 511	1 396 151	65,93%	266 055	273 893	
Gynécologie-Obstétrique	1 147	400 762	309 783	77,30%	68 161	68 485	
Total MCO	13 748	4 722 549	3 420 397	72,43%	575 261	603 750	
Psychiatrie générale	679	243 156	219 060	90,09%	11 038	11 944	
Psychiatrie infanto-juvénile	188	62 510	32 230	51,56%	973	974	
Réadaptation fonctionnelle	461	163 263	130 337	79,83%	4 194	4 308	
Soins de suite	1 375	461 150	345 118	74,84%	7 971	8 218	
Soins de longue durée	1 438	493 703	472 920	95,79%	476	546	
Total section hôpital	17 889	6 146 331	4 620 062	75,17%	599 913	629 740	

Etablissements publics		Nombre de lits installés au 31/12/2004	Journées-lits exploitables sur l'année	Nombre de journées réalisées	Taux d'occupation	Nombre d'entrées directes	Nombre d'entrées totales
	Médecine	5 522	1 850 156	1 458 481	78,83%	202 629	211 186
Chirurgie	3 078	1 065 566	740 037	69,45%	123 470	127 247	
Gynécologie-Obstétrique	702	238 151	183 860	77,20%	41 641	41 965	
Total MCO	9 302	3 153 873	2 382 378	75,54%	367 740	380 398	
Psychiatrie générale	591	210 948	179 098	84,90%	9 757	10 554	
Psychiatrie infanto-juvénile	90	26 680	20 019	75,03%	710	711	
Réadaptation fonctionnelle	259	94 641	77 853	82,26%	2 740	2 743	
Soins de suite	781	275 653	208 044	75,47%	3 542	3 542	
Soins de longue durée	1 438	493 703	472 920	95,79%	476	546	
Total section hôpital	12 461	4 255 498	3 340 312	78,49%	384 965	398 494	

Etablissements privés PSPH		Nombre de lits installés au 31/12/2004	Journées-lits exploitables sur l'année	Nombre de journées réalisées	Taux d'occupation	Nombre d'entrées directes	Nombre d'entrées totales
	Médecine	837	297 838	221 185	74,26%	31 389	42 725
Chirurgie	998	344 832	225 228	65,32%	39 847	40 106	
Gynécologie-Obstétrique	198	72 371	59 707	82,50%	12 257	12 257	
Total MCO	2 033	715 041	506 120	70,78%	83 493	95 088	
Psychiatrie générale	36	13 176	21 845	165,79%	631	740	
Psychiatrie infanto-juvénile	98	35 830	12 211	34,08%	263	263	
Réadaptation fonctionnelle	137	50 054	39 425	78,76%	1 117	1 119	
Soins de suite	396	143 370	123 692	86,27%	3 957	4 191	
Soins de longue durée							
Total section hôpital	2 700	957 471	703 293	73,45%	89 461	101 401	

Etablissements privés non PSPH		Nombre de lits installés au 31/12/2004	Journées-lits exploitables sur l'année	Nombre de journées réalisées	Taux d'occupation	Nombre d'entrées directes	Nombre d'entrées totales
	Médecine	167	56 282	34 797	61,83%	7 027	7 461
Chirurgie	1 999	707 113	430 886	60,94%	102 738	106 540	
Gynécologie-Obstétrique	247	90 240	66 216	73,38%	14 263	14 263	
Total MCO	2 413	853 635	531 899	62,31%	124 028	128 264	
Psychiatrie générale	52	19 032	18 117	95,19%	650	650	
Psychiatrie infanto-juvénile							
Réadaptation fonctionnelle	65	18 568	13 059	70,33%	337	446	
Soins de suite	198	42 127	13 382	31,77%	472	485	
Soins de longue durée							
Total section hôpital	2 728	933 362	576 457	61,76%	125 487	129 845	

I.2 CAPACITE D'ACCUEIL ET ACTIVITE REALISEE PAR DEPARTEMENT

77 - SEINE-ET-MARNE

Ensemble des établissements		Nombre de lits installés au 31/12/2004	Journées-lits exploitables sur l'année	Nombre de journées réalisées	Taux d'occupation	Nombre d'entrées directes	Nombre d'entrées totales
	Médecine	1 504	531 711	433 577	81,54%	61 336	62 927
Chirurgie	1 315	466 262	317 646	68,13%	62 922	63 384	
Gynécologie-Obstétrique	360	130 527	100 642	77,10%	23 089	23 198	
Total MCO	3 179	1 128 500	851 865	75,49%	147 347	149 509	
Psychiatrie générale	686	229 094	200 776	87,64%	9 351	9 392	
Psychiatrie infanto-juvénile	35	11 894	6 458	54,30%	154	154	
Réadaptation fonctionnelle	771	279 237	222 483	79,68%	5 224	5 224	
Soins de suite	1 003	360 390	272 657	75,66%	7 907	8 118	
Soins de longue durée	889	325 459	274 587	84,37%	263	322	
Total section hôpital	6 563	2 334 574	1 828 826	78,34%	170 246	172 719	

Etablissements publics		Nombre de lits installés au 31/12/2004	Journées-lits exploitables sur l'année	Nombre de journées réalisées	Taux d'occupation	Nombre d'entrées directes	Nombre d'entrées totales
	Médecine	1 219	427 401	363 507	85,05%	52 487	54 078
Chirurgie	554	187 851	132 144	70,35%	24 445	24 907	
Gynécologie-Obstétrique	265	95 757	76 453	79,84%	18 598	18 707	
Total MCO	2 038	711 009	572 104	80,46%	95 530	97 692	
Psychiatrie générale	371	137 646	114 555	83,22%	7 484	7 525	
Psychiatrie infanto-juvénile							
Réadaptation fonctionnelle	41	15 006	13 390	89,23%	426	426	
Soins de suite	294	104 536	86 317	82,57%	2 319	2 319	
Soins de longue durée	799	294 195	243 323	82,71%	263	263	
Total section hôpital	3 543	1 262 392	1 029 689	81,57%	106 022	108 225	

Etablissements privés PSPH		Nombre de lits installés au 31/12/2004	Journées-lits exploitables sur l'année	Nombre de journées réalisées	Taux d'occupation	Nombre d'entrées directes	Nombre d'entrées totales
	Médecine	108	39 528	30 833	78,00%	3 466	3 466
Chirurgie							
Gynécologie-Obstétrique							
Total MCO	108	39 528	30 833	78,00%	3 466	3 466	
Psychiatrie générale							
Psychiatrie infanto-juvénile	35	11 894	6 458	54,30%	154	154	
Réadaptation fonctionnelle	408	146 379	111 664	76,28%	2 110	2 110	
Soins de suite	620	226 925	157 789	69,53%	5 093	5 093	
Soins de longue durée							
Total section hôpital	1 171	424 726	306 744	72,22%	10 823	10 823	

Etablissements privés non PSPH		Nombre de lits installés au 31/12/2004	Journées-lits exploitables sur l'année	Nombre de journées réalisées	Taux d'occupation	Nombre d'entrées directes	Nombre d'entrées totales
	Médecine	177	64 782	39 237	60,57%	5 383	5 383
Chirurgie	761	278 411	185 502	66,63%	38 477	38 477	
Gynécologie-Obstétrique	95	34 770	24 189	69,57%	4 491	4 491	
Total MCO	1 033	377 963	248 928	65,86%	48 351	48 351	
Psychiatrie générale	315	91 448	86 221	94,28%	1 867	1 867	
Psychiatrie infanto-juvénile							
Réadaptation fonctionnelle	322	117 852	97 429	82,67%	2 688	2 688	
Soins de suite	89	28 929	28 551	98,69%	495	706	
Soins de longue durée	90	31 264	31 264	100,00%		59	
Total section hôpital	1 849	647 456	492 393	76,05%	53 401	53 671	

I.2 CAPACITE D'ACCUEIL ET ACTIVITE REALISEE PAR DEPARTEMENT

78 - YVELINES

		Nombre de lits	Journées-lits	Nombre de	Taux d'occupation	Nombre d'entrées	Nombre d'entrées
		installés au	exploitables	jours		directes	totales
		31/12/2004	sur l'année	réalisées			
Ensemble des établissements	Médecine	1 765	614 523	500 994	81,53%	64 978	83 338
	Chirurgie	1 367	489 197	316 608	64,72%	62 122	67 684
	Gynécologie-Obstétrique	409	147 989	113 328	76,58%	21 648	25 370
	Total MCO	3 541	1 251 709	930 930	74,37%	148 748	176 392
	Psychiatrie générale	918	328 817	272 133	82,76%	6 604	8 940
	Psychiatrie infanto-juvénile	136	36 321	23 186	63,84%	807	819
	Réadaptation fonctionnelle	702	251 482	215 700	85,77%	6 620	6 620
	Soins de suite	1 484	507 531	427 076	84,15%	10 879	11 702
	Soins de longue durée	980	358 031	343 851	96,04%	373	420
	Total section hôpital	7 761	2 733 891	2 212 876	80,94%	174 031	204 893

		Nombre de lits	Journées-lits	Nombre de	Taux d'occupation	Nombre d'entrées	Nombre d'entrées
		installés au	exploitables	jours		directes	totales
		31/12/2004	sur l'année	réalisées			
Etablissements publics	Médecine	1 201	409 027	340 112	83,15%	45 753	64 113
	Chirurgie	482	170 843	113 074	66,19%	18 336	23 878
	Gynécologie-Obstétrique	243	86 563	69 444	80,22%	13 089	16 811
	Total MCO	1 926	666 433	522 630	78,42%	77 178	104 802
	Psychiatrie générale	403	140 447	136 921	97,49%	3 757	4 685
	Psychiatrie infanto-juvénile	136	36 321	23 186	63,84%	807	819
	Réadaptation fonctionnelle	199	68 676	54 039	78,69%	1 574	1 574
	Soins de suite	696	229 733	179 485	78,13%	3 378	4 201
	Soins de longue durée	892	325 863	312 289	95,83%	330	377
	Total section hôpital	4 252	1 467 473	1 228 550	83,72%	87 024	116 458

		Nombre de lits	Journées-lits	Nombre de	Taux d'occupation	Nombre d'entrées	Nombre d'entrées
		installés au	exploitables	jours		directes	totales
		31/12/2004	sur l'année	réalisées			
Etablissements privés PSPH	Médecine	213	77 841	62 042	79,70%	6 446	6 446
	Chirurgie	26	9 490	6 707	70,67%	1 428	1 428
	Gynécologie-Obstétrique						
	Total MCO	239	87 331	68 749	78,72%	7 874	7 874
	Psychiatrie générale	336	122 976	75 917	61,73%	561	1 969
	Psychiatrie infanto-juvénile						
	Réadaptation fonctionnelle	154	55 172	46 894	85,00%	2 067	2 067
	Soins de suite	269	88 064	74 747	84,88%	2 032	2 032
	Soins de longue durée	88	32 168	31 562	98,12%	43	43
	Total section hôpital	1 086	385 711	297 869	77,23%	12 577	13 985

		Nombre de lits	Journées-lits	Nombre de	Taux d'occupation	Nombre d'entrées	Nombre d'entrées
		installés au	exploitables	jours		directes	totales
		31/12/2004	sur l'année	réalisées			
Etablissements privés non PSPH	Médecine	351	127 655	98 840	77,43%	12 779	12 779
	Chirurgie	859	308 864	196 827	63,73%	42 358	42 378
	Gynécologie-Obstétrique	166	61 426	43 884	71,44%	8 559	8 559
	Total MCO	1 376	497 945	339 551	68,19%	63 696	63 716
	Psychiatrie générale	179	65 394	59 295	90,67%	2 286	2 286
	Psychiatrie infanto-juvénile						
	Réadaptation fonctionnelle	349	127 634	114 767	89,92%	2 979	2 979
	Soins de suite	519	189 734	172 844	91,10%	5 469	5 469
	Soins de longue durée						
	Total section hôpital	2 423	880 707	686 457	77,94%	74 430	74 450

I.2 CAPACITE D'ACCUEIL ET ACTIVITE REALISEE PAR DEPARTEMENT

91 - ESSONNE

Ensemble des établissements		Nombre de lits installés au 31/12/2004	Journées-lits exploitables sur l'année	Nombre de journées réalisées	Taux d'occupation	Nombre d'entrées directes	Nombre d'entrées totales
	Médecine	1 561	557 222	466 127	83,65%	63 850	67 451
Chirurgie	1 225	427 363	289 864	67,83%	61 840	62 569	
Gynécologie-Obstétrique	387	138 094	110 506	80,02%	24 246	24 363	
Total MCO	3 173	1 122 679	866 497	77,18%	149 936	154 383	
Psychiatrie générale	1 277	477 266	423 291	88,69%	11 009	11 643	
Psychiatrie infanto-juvénile	50	18 300	9 389	51,31%	589	589	
Réadaptation fonctionnelle	418	150 665	129 995	86,28%	3 620	3 885	
Soins de suite	1 638	540 221	478 406	88,56%	12 274	12 462	
Soins de longue durée	1 030	365 148	371 210	101,66%	593	593	
Total section hôpital	7 586	2 674 279	2 278 788	85,21%	178 021	183 555	

Etablissements publics		Nombre de lits installés au 31/12/2004	Journées-lits exploitables sur l'année	Nombre de journées réalisées	Taux d'occupation	Nombre d'entrées directes	Nombre d'entrées totales
	Médecine	994	349 700	289 798	82,87%	42 042	45 628
Chirurgie	433	146 211	102 194	69,89%	22 923	23 652	
Gynécologie-Obstétrique	232	84 364	63 602	75,39%	14 519	14 636	
Total MCO	1 659	580 275	455 594	78,51%	79 484	83 916	
Psychiatrie générale	797	301 586	258 778	85,81%	6 440	7 074	
Psychiatrie infanto-juvénile	36	13 176	5 778	43,85%	405	405	
Réadaptation fonctionnelle	65	22 516	21 305	94,62%	412	638	
Soins de suite	723	220 417	203 069	92,13%	3 610	3 715	
Soins de longue durée	879	309 922	317 748	102,53%	476	476	
Total section hôpital	4 159	1 447 892	1 262 272	87,18%	90 827	96 224	

Etablissements privés PSPH		Nombre de lits installés au 31/12/2004	Journées-lits exploitables sur l'année	Nombre de journées réalisées	Taux d'occupation	Nombre d'entrées directes	Nombre d'entrées totales
	Médecine	162	59 292	47 510	80,13%	7 465	7 480
Chirurgie							
Gynécologie-Obstétrique							
Total MCO	162	59 292	47 510	80,13%	7 465	7 480	
Psychiatrie générale	132	48 312	43 399	89,83%	1 141	1 141	
Psychiatrie infanto-juvénile							
Réadaptation fonctionnelle	144	52 704	36 955	70,12%	1 065	1 104	
Soins de suite	517	174 216	140 329	80,55%	4 625	4 683	
Soins de longue durée	111	40 626	38 822	95,56%	99	99	
Total section hôpital	1 066	375 150	307 015	81,84%	14 395	14 507	

Etablissements privés non PSPH		Nombre de lits installés au 31/12/2004	Journées-lits exploitables sur l'année	Nombre de journées réalisées	Taux d'occupation	Nombre d'entrées directes	Nombre d'entrées totales
	Médecine	405	148 230	128 819	86,90%	14 343	14 343
Chirurgie	792	281 152	187 670	66,75%	38 917	38 917	
Gynécologie-Obstétrique	155	53 730	46 904	87,30%	9 727	9 727	
Total MCO	1 352	483 112	363 393	75,22%	62 987	62 987	
Psychiatrie générale	348	127 368	121 114	95,09%	3 428	3 428	
Psychiatrie infanto-juvénile	14	5 124	3 611	70,47%	184	184	
Réadaptation fonctionnelle	209	75 445	71 735	95,08%	2 143	2 143	
Soins de suite	398	145 588	135 008	92,73%	4 039	4 064	
Soins de longue durée	40	14 600	14 640	100,27%	18	18	
Total section hôpital	2 361	851 237	709 501	83,35%	72 799	72 824	

I.2 CAPACITE D'ACCUEIL ET ACTIVITE REALISEE PAR DEPARTEMENT

92 - HAUTS-DE-SEINE

Ensemble des établissements		Nombre de lits installés au 31/12/2004	Journées-lits exploitables sur l'année	Nombre de journées réalisées	Taux d'occupation	Nombre d'entrées directes	Nombre d'entrées totales
	Médecine	2 674	909 611	709 681	78,02%	95 963	99 830
Chirurgie	2 573	905 313	577 459	63,79%	99 622	100 051	
Gynécologie-Obstétrique	638	222 341	172 557	77,61%	34 377	37 201	
Total MCO	5 885	2 037 265	1 459 697	71,65%	229 962	237 082	
Psychiatrie générale	618	209 480	179 435	85,66%	6 929	7 722	
Psychiatrie infanto-juvénile	113	41 245	23 627	57,28%	301	301	
Réadaptation fonctionnelle	551	192 914	139 185	72,15%	6 119	6 557	
Soins de suite	1 089	365 890	326 622	89,27%	7 014	8 709	
Soins de longue durée	1 082	392 540	370 530	94,39%	440	582	
Total section hôpital	9 338	3 239 334	2 499 096	77,15%	250 765	260 953	

Etablissements publics		Nombre de lits installés au 31/12/2004	Journées-lits exploitables sur l'année	Nombre de journées réalisées	Taux d'occupation	Nombre d'entrées directes	Nombre d'entrées totales
	Médecine	1 896	645 229	497 159	77,05%	63 740	66 226
Chirurgie	804	274 632	187 506	68,28%	25 032	25 380	
Gynécologie-Obstétrique	337	113 136	91 793	81,14%	17 950	20 774	
Total MCO	3 037	1 032 997	776 458	75,17%	106 722	112 380	
Psychiatrie générale	317	105 849	82 132	77,59%	3 504	4 297	
Psychiatrie infanto-juvénile							
Réadaptation fonctionnelle	287	101 272	60 863	60,10%	4 377	4 577	
Soins de suite	329	106 061	97 829	92,24%	1 538	1 849	
Soins de longue durée	1 025	371 510	349 914	94,19%	382	507	
Total section hôpital	4 995	1 717 689	1 367 196	79,60%	116 523	123 610	

Etablissements privés PSPH		Nombre de lits installés au 31/12/2004	Journées-lits exploitables sur l'année	Nombre de journées réalisées	Taux d'occupation	Nombre d'entrées directes	Nombre d'entrées totales
	Médecine	508	165 898	122 300	73,72%	17 881	19 040
Chirurgie	502	169 354	116 608	68,85%	16 345	16 426	
Gynécologie-Obstétrique	94	33 492	24 093	71,94%	4 765	4 765	
Total MCO	1 104	368 744	263 001	71,32%	38 991	40 231	
Psychiatrie générale	74	20 594	19 955	96,90%	595	595	
Psychiatrie infanto-juvénile	113	41 245	23 627	57,28%	301	301	
Réadaptation fonctionnelle	173	59 186	47 109	79,59%	794	1 032	
Soins de suite	172	51 558	44 837	86,96%	1 376	1 528	
Soins de longue durée	57	21 030	20 616	98,03%	58	75	
Total section hôpital	1 693	562 357	419 145	74,53%	42 115	43 762	

Etablissements privés non PSPH		Nombre de lits installés au 31/12/2004	Journées-lits exploitables sur l'année	Nombre de journées réalisées	Taux d'occupation	Nombre d'entrées directes	Nombre d'entrées totales
	Médecine	270	98 484	90 222	91,61%	14 342	14 564
Chirurgie	1 267	461 327	273 345	59,25%	58 245	58 245	
Gynécologie-Obstétrique	207	75 713	56 671	74,85%	11 662	11 662	
Total MCO	1 744	635 524	420 238	66,12%	84 249	84 471	
Psychiatrie générale	227	83 037	77 348	93,15%	2 830	2 830	
Psychiatrie infanto-juvénile							
Réadaptation fonctionnelle	91	32 456	31 213	96,17%	948	948	
Soins de suite	588	208 271	183 956	88,33%	4 100	5 332	
Soins de longue durée							
Total section hôpital	2 650	959 288	712 755	74,30%	92 127	93 581	

I.2 CAPACITE D'ACCUEIL ET ACTIVITE REALISEE PAR DEPARTEMENT

93 - SEINE-SAINT-DENIS

Ensemble des établissements		Nombre de lits installés au 31/12/2004	Journées-lits exploitables sur l'année	Nombre de journées réalisées	Taux d'occupation	Nombre d'entrées directes	Nombre d'entrées totales
	Médecine	1 837	625 103	532 021	85,11%	72 187	72 266
	Chirurgie	1 523	550 270	364 955	66,32%	64 461	68 157
	Gynécologie-Obstétrique	554	189 905	156 102	82,20%	35 963	35 963
	Total MCO	3 914	1 365 278	1 053 078	77,13%	172 611	176 386
	Psychiatrie générale	1 113	393 554	371 367	94,36%	10 424	11 702
	Psychiatrie infanto-juvénile	26	9 496	6 070	63,92%	200	272
	Réadaptation fonctionnelle	130	47 021	37 865	80,53%	983	983
	Soins de suite	1 038	361 741	329 102	90,98%	7 411	7 460
	Soins de longue durée	690	220 204	213 369	96,90%	224	273
Total section hôpital	6 911	2 397 294	2 010 851	83,88%	191 853	197 076	

Etablissements publics		Nombre de lits installés au 31/12/200	Journées-lits exploitables sur l'année	Nombre de journées réalisées	Taux d'occupation	Nombre d'entrées directes	Nombre d'entrées totales
	Médecine	1 430	477 927	407 392	85,24%	56 705	56 784
	Chirurgie	551	190 944	141 521	74,12%	25 283	25 286
	Gynécologie-Obstétrique	270	94 550	81 310	86,00%	20 213	20 213
	Total MCO	2 251	763 421	630 223	82,55%	102 201	102 283
	Psychiatrie générale	949	333 694	313 189	93,86%	9 133	10 411
	Psychiatrie infanto-juvénile	26	9 496	6 009	63,28%	200	272
	Réadaptation fonctionnelle	80	28 721	23 141	80,57%	453	453
	Soins de suite	489	163 418	152 185	93,13%	2 473	2 522
	Soins de longue durée	690	220 204	213 369	96,90%	224	273
Total section hôpital	4 485	1 518 954	1 338 116	88,09%	114 684	116 214	

Etablissements privés PSPH		Nombre de lits installés au 31/12/2004	Journées-lits exploitables sur l'année	Nombre de journées réalisées	Taux d'occupation	Nombre d'entrées directes	Nombre d'entrées totales
	Médecine						
	Chirurgie						
	Gynécologie-Obstétrique	32	11 680	7 918	67,79%	2 087	2 087
	Total MCO	32	11 680	7 918	67,79%	2 087	2 087
	Psychiatrie générale						
	Psychiatrie infanto-juvénile						
	Réadaptation fonctionnelle	35	12 810	10 544	82,31%	259	259
	Soins de suite	128	46 848	41 036	87,59%	980	980
Total section hôpital	195	71 338	59 498	83,40%	3 326	3 326	

Etablissements privés non PSPH		Nombre de lits installés au 31/12/2004	Journées-lits exploitables sur l'année	Nombre de journées réalisées	Taux d'occupation	Nombre d'entrées directes	Nombre d'entrées totales
	Médecine	407	147 176	124 629	84,68%	15 482	15 482
	Chirurgie	972	359 326	223 434	62,18%	39 178	42 871
	Gynécologie-Obstétrique	252	83 675	66 874	79,92%	13 663	13 663
	Total MCO	1 631	590 177	414 937	70,31%	68 323	72 016
	Psychiatrie générale	164	59 860	58 178	97,19%	1 291	1 291
	Psychiatrie infanto-juvénile			61			
	Réadaptation fonctionnelle	15	5 490	4 180	76,14%	271	271
	Soins de suite	421	151 475	135 881	89,71%	3 958	3 958
	Soins de longue durée						
Total section hôpital	2 231	807 002	613 237	75,99%	73 843	77 536	

I.2 CAPACITE D'ACCUEIL ET ACTIVITE REALISEE PAR DEPARTEMENT

94 - VAL-DE-MARNE

Ensemble des établissements		Nombre de lits installés au 31/12/2004	Journées-lits exploitables sur l'année	Nombre de journées réalisées	Taux d'occupation	Nombre d'entrées directes	Nombre d'entrées totales
	Médecine	2 589	913 491	707 489	77,45%	94 743	100 488
Chirurgie	1 991	717 591	467 156	65,10%	86 598	89 438	
Gynécologie-Obstétrique	419	151 668	111 209	73,32%	24 896	24 930	
Total MCO	4 999	1 782 750	1 285 854	72,13%	206 237	214 856	
Psychiatrie générale	1 456	531 878	487 694	91,69%	14 939	17 135	
Psychiatrie infanto-juvénile	110	38 855	28 734	73,95%	331	577	
Réadaptation fonctionnelle	608	217 191	161 591	74,40%	4 874	6 469	
Soins de suite	1 467	504 061	397 273	78,81%	7 843	7 843	
Soins de longue durée	1 509	547 647	527 373	96,30%	556	556	
Total section hôpital	10 149	3 622 382	2 888 519	79,74%	234 780	247 436	

Etablissements publics		Nombre de lits installés au 31/12/2004	Journées-lits exploitables sur l'année	Nombre de journées réalisées	Taux d'occupation	Nombre d'entrées directes	Nombre d'entrées totales
	Médecine	1 972	706 302	533 750	75,57%	69 390	75 049
Chirurgie	1 011	368 383	245 914	66,75%	40 622	43 255	
Gynécologie-Obstétrique	227	81 443	64 678	79,42%	16 168	16 202	
Total MCO	3 210	1 156 128	844 342	73,03%	126 180	134 506	
Psychiatrie générale	1 229	448 796	407 428	90,78%	12 453	14 649	
Psychiatrie infanto-juvénile	100	35 205	25 830	73,37%	323	569	
Réadaptation fonctionnelle	403	142 161	113 935	80,15%	3 724	3 724	
Soins de suite	1 140	384 452	309 261	80,44%	5 252	5 252	
Soins de longue durée	1 509	547 647	527 373	96,30%	556	556	
Total section hôpital	7 591	2 714 389	2 228 169	82,09%	148 488	159 256	

Etablissements privés PSPH		Nombre de lits installés au 31/12/2004	Journées-lits exploitables sur l'année	Nombre de journées réalisées	Taux d'occupation	Nombre d'entrées directes	Nombre d'entrées totales
	Médecine	384	121 977	104 793	85,91%	17 190	17 190
Chirurgie	246	80 752	60 126	74,46%	9 870	9 870	
Gynécologie-Obstétrique							
Total MCO	630	202 729	164 919	81,35%	27 060	27 060	
Psychiatrie générale							
Psychiatrie infanto-juvénile							
Réadaptation fonctionnelle	55	20 130	14 356	71,32%	183	183	
Soins de suite	61	22 326	13 686	61,30%	453	453	
Soins de longue durée							
Total section hôpital	746	245 185	192 961	78,70%	27 696	27 696	

Etablissements privés non PSPH		Nombre de lits installés au 31/12/2004	Journées-lits exploitables sur l'année	Nombre de journées réalisées	Taux d'occupation	Nombre d'entrées directes	Nombre d'entrées totales
	Médecine	233	85 212	68 946	80,91%	8 163	8 249
Chirurgie	734	268 456	161 116	60,02%	36 106	36 313	
Gynécologie-Obstétrique	192	70 225	46 531	66,26%	8 728	8 728	
Total MCO	1 159	423 893	276 593	65,25%	52 997	53 290	
Psychiatrie générale	227	83 082	80 266	96,61%	2 486	2 486	
Psychiatrie infanto-juvénile	10	3 650	2 904	79,56%	8	8	
Réadaptation fonctionnelle	150	54 900	33 300	60,66%	967	2 562	
Soins de suite	266	97 283	74 326	76,40%	2 138	2 138	
Soins de longue durée							
Total section hôpital	1 812	662 808	467 389	70,52%	58 596	60 484	

I.2 CAPACITE D'ACCUEIL ET ACTIVITE REALISEE PAR DEPARTEMENT

95 - VAL-D'OISE

		Nombre de lits installés au 31/12/2004	Journées-lits exploitables sur l'année	Nombre de journées réalisées	Taux d'occupation	Nombre d'entrées directes	Nombre d'entrées totales
Ensemble des établissements	Médecine	1 242	439 549	370 283	84,24%	48 260	49 049
	Chirurgie	1 037	373 811	263 250	70,42%	54 077	54 252
	Gynécologie-Obstétrique	403	146 663	114 148	77,83%	24 040	24 072
	Total MCO	2 682	960 023	747 681	77,88%	126 377	127 373
	Psychiatrie générale	910	302 475	267 351	88,39%	7 194	8 328
	Psychiatrie infanto-juvénile	22	8 052	5 942	73,80%	159	160
	Réadaptation fonctionnelle	513	187 601	150 395	80,17%	5 006	5 006
	Soins de suite	1 269	442 611	378 655	85,55%	9 943	10 261
	Soins de longue durée	823	296 589	299 212	100,88%	367	367
	Total section hôpital	6 219	2 197 351	1 849 236	84,16%	149 046	151 495

		Nombre de lits installés au 31/12/2004	Journées-lits exploitables sur l'année	Nombre de journées réalisées	Taux d'occupation	Nombre d'entrées directes	Nombre d'entrées totales
Etablissements publics	Médecine	1 077	382 082	320 370	83,85%	43 861	44 650
	Chirurgie	482	172 256	123 346	71,61%	23 364	23 539
	Gynécologie-Obstétrique	226	82 676	66 378	80,29%	14 665	14 697
	Total MCO	1 785	637 014	510 094	80,08%	81 890	82 886
	Psychiatrie générale	516	179 037	156 331	87,32%	4 484	5 613
	Psychiatrie infanto-juvénile	10	3 660	3 287	89,81%	82	82
	Réadaptation fonctionnelle	223	81 461	65 481	80,38%	2 635	2 635
	Soins de suite	483	175 739	142 814	81,26%	3 089	3 399
	Soins de longue durée	743	268 610	272 760	101,54%	340	340
	Total section hôpital	3 760	1 345 521	1 150 767	85,53%	92 520	94 955

		Nombre de lits installés au 31/12/2004	Journées-lits exploitables sur l'année	Nombre de journées réalisées	Taux d'occupation	Nombre d'entrées directes	Nombre d'entrées totales
Etablissements privés PSPH	Médecine	11	4 026	3 579	88,90%	220	220
	Chirurgie						
	Gynécologie-Obstétrique						
	Total MCO	11	4 026	3 579	88,90%	220	220
	Psychiatrie générale	64	23 424	16 722	71,39%	177	182
	Psychiatrie infanto-juvénile	12	4 392	2 655	60,45%	77	78
	Réadaptation fonctionnelle	160	58 560	39 884	68,11%	1 030	1 030
	Soins de suite	351	109 465	96 201	87,88%	2 115	2 115
	Soins de longue durée	80	27 979	26 452	94,54%	27	27
	Total section hôpital	678	227 846	185 493	81,41%	3 646	3 652

		Nombre de lits installés au 31/12/2004	Journées-lits exploitables sur l'année	Nombre de journées réalisées	Taux d'occupation	Nombre d'entrées directes	Nombre d'entrées totales
Etablissements privés non PSPH	Médecine	154	53 441	46 334	86,70%	4 179	4 179
	Chirurgie	555	201 555	139 904	69,41%	30 713	30 713
	Gynécologie-Obstétrique	177	63 987	47 770	74,66%	9 375	9 375
	Total MCO	886	318 983	234 008	73,36%	44 267	44 267
	Psychiatrie générale	330	100 014	94 298	94,28%	2 533	2 533
	Psychiatrie infanto-juvénile						
	Réadaptation fonctionnelle	130	47 580	45 030	94,64%	1 341	1 341
	Soins de suite	435	157 407	139 640	88,71%	4 739	4 747
	Soins de longue durée						
	Total section hôpital	1 781	623 984	512 976	82,21%	52 880	52 888

II

ALTERNATIVES A
L'HOSPITALISATION
COMPLETE
Tableau 1

II.1 CAPACITE D'ACCUEIL ET ACTIVITE REALISEE DE LA REGION

ILE-DE-FRANCE

		Anesthésie ou chirurgie ambulatoire		Hospitalisation partielle	
		Places installées au 31/12/2004	Venues	Places installées au 31/12/2004	Venues
Ensemble des établissements	Médecine			1 853	660 515
	Chirurgie	2 016	606 400		
	Gynécologie-Obstétrique			94	74 806
	Total MCO	2 016	606 400	1 947	735 321
	Psychiatrie générale			2 926	634 653
	Psychiatrie infanto-juvénile			1 581	320 267
	Réadaptation fonctionnelle			843	246 852
	Soins de suite			80	16 899
	Autres disciplines			34	11 324
	Total section hôpital	2 016	606 400	7 411	1 965 316

		Anesthésie ou chirurgie ambulatoire		Hospitalisation partielle	
		Places installées au 31/12/2004	Venues	Places installées au 31/12/2004	Venues
Etablissements publics	Médecine			1 343	466 628
	Chirurgie	272	55 311		
	Gynécologie-Obstétrique			83	42 010
	Total MCO	272	55 311	1 426	508 638
	Psychiatrie générale			1 914	399 323
	Psychiatrie infanto-juvénile			893	139 492
	Réadaptation fonctionnelle			284	87 175
	Soins de suite			34	9 514
	Autres disciplines			26	1 116
	Total section hôpital	272	55 311	4 577	1 145 258

		Anesthésie ou chirurgie ambulatoire		Hospitalisation partielle	
		Places installées au 31/12/2004	Venues	Places installées au 31/12/2004	Venues
Etablissements privés PSPH	Médecine			220	79 367
	Chirurgie	84	26 046		
	Gynécologie-Obstétrique			9	5 965
	Total MCO	84	26 046	229	85 332
	Psychiatrie générale			778	160 062
	Psychiatrie infanto-juvénile			140	28 332
	Réadaptation fonctionnelle			408	121 768
	Soins de suite			21	5 497
	Autres disciplines			8	
	Total section hôpital	84	26 046	1 584	400 991

		Anesthésie ou chirurgie ambulatoire		Hospitalisation partielle	
		Places installées au 31/12/2004	Venues	Places installées au 31/12/2004	Venues
Etablissements privés non PSPH	Médecine			290	114 520
	Chirurgie	1 660	525 043		
	Gynécologie-Obstétrique			2	26 831
	Total MCO	1 660	525 043	292	141 351
	Psychiatrie générale			234	75 268
	Psychiatrie infanto-juvénile			548	152 443
	Réadaptation fonctionnelle			151	37 909
	Soins de suite			25	1 888
	Autres disciplines				10 208
	Total section hôpital	1 660	525 043	1 250	419 067

II.2 CAPACITE D'ACCUEIL ET ACTIVITE REALISEE PAR DEPARTEMENT

75 - PARIS

Ensemble des établissements		Anesthésie ou chirurgie ambulatoire		Hospitalisation partielle	
		Places installées au 31/12/2004	Venues	Places installées au 31/12/2004	Venues
		Médecine			766
Chirurgie	616	179 201			
Gynécologie-Obstétrique			22	18 576	
Total MCO	616	179 201	788	289 948	
Psychiatrie générale			925	228 919	
Psychiatrie infanto-juvénile			431	108 111	
Réadaptation fonctionnelle			235	68 491	
Soins de suite			13	2 562	
Autres disciplines			8		
Total section hôpital	616	179 201	2 400	698 031	

Etablissements publics		Anesthésie ou chirurgie ambulatoire		Hospitalisation partielle	
		Places installées au 31/12/2004	Venues	Places installées au 31/12/2004	Venues
		Médecine			619
Chirurgie	117	24 107			
Gynécologie-Obstétrique			17	11 202	
Total MCO	117	24 107	636	229 532	
Psychiatrie générale			149	44 502	
Psychiatrie infanto-juvénile			87	15 403	
Réadaptation fonctionnelle			31	8 404	
Soins de suite					
Autres disciplines					
Total section hôpital	117	24 107	903	297 841	

Etablissements privés PSPH		Anesthésie ou chirurgie ambulatoire		Hospitalisation partielle	
		Places installées au 31/12/2004	Venues	Places installées au 31/12/2004	Venues
		Médecine			101
Chirurgie	59	15 163			
Gynécologie-Obstétrique			5	2 917	
Total MCO	59	15 163	106	37 676	
Psychiatrie générale			650	139 132	
Psychiatrie infanto-juvénile			73	13 468	
Réadaptation fonctionnelle			189	57 319	
Soins de suite			13	2 562	
Autres disciplines			8		
Total section hôpital	59	15 163	1 039	250 157	

Etablissements privés non PSPH		Anesthésie ou chirurgie ambulatoire		Hospitalisation partielle	
		Places installées au 31/12/200	Venues	Places installées au 31/12/200	Venues
		Médecine			46
Chirurgie	440	139 931			
Gynécologie-Obstétrique					
Total MCO	440	139 931	46	18 283	
Psychiatrie générale			126	45 285	
Psychiatrie infanto-juvénile			271	79 240	
Réadaptation fonctionnelle			15	2 768	
Soins de suite					
Autres disciplines					
Total section hôpital	440	139 931	458	145 576	

II.2 CAPACITE D'ACCUEIL ET ACTIVITE REALISEE PAR DEPARTEMENT

77 - SEINE-ET-MARNE

		Anesthésie ou chirurgie ambulatoire		Hospitalisation partielle	
		Places installées au 31/12/2004	Venues	Places installées au 31/12/2004	Venues
Ensemble des établissements	Médecine			100	33 948
	Chirurgie	177	52 444		
	Gynécologie-Obstétrique			6	5 315
	Total MCO	177	52 444	106	39 263
	Psychiatrie générale			148	27 891
	Psychiatrie infanto-juvénile			94	13 777
	Réadaptation fonctionnelle			76	23 753
	Soins de suite			3	208
	Autres disciplines				
	Total section hôpital	177	52 444	427	104 892

		Anesthésie ou chirurgie ambulatoire		Hospitalisation partielle	
		Places installées au 31/12/2004	Venues	Places installées au 31/12/2004	Venues
Etablissements publics	Médecine			63	21 447
	Chirurgie	27	4 518		
	Gynécologie-Obstétrique			6	3 501
	Total MCO	27	4 518	69	24 948
	Psychiatrie générale			148	27 891
	Psychiatrie infanto-juvénile			79	11 011
	Réadaptation fonctionnelle			2	314
	Soins de suite				
	Autres disciplines				
	Total section hôpital	27	4 518	298	64 164

		Anesthésie ou chirurgie ambulatoire		Hospitalisation partielle	
		Places installées au 31/12/2004	Venues	Places installées au 31/12/2004	Venues
Etablissements privés PSPH	Médecine			8	2 028
	Chirurgie				
	Gynécologie-Obstétrique				
	Total MCO			8	2 028
	Psychiatrie générale				
	Psychiatrie infanto-juvénile			15	2 766
	Réadaptation fonctionnelle			36	10 789
	Soins de suite			3	208
	Autres disciplines				
	Total section hôpital			62	15 791

		Anesthésie ou chirurgie ambulatoire		Hospitalisation partielle	
		Places installées au 31/12/2004	Venues	Places installées au 31/12/2004	Venues
Etablissements privés non PSPH	Médecine			29	10 473
	Chirurgie	150			47 926
	Gynécologie-Obstétrique				1 814
	Total MCO	150	0	29	60 213
	Psychiatrie générale				
	Psychiatrie infanto-juvénile				
	Réadaptation fonctionnelle			38	12 650
	Soins de suite				
	Autres disciplines				
	Total section hôpital	150	0	67	72 863

II.2 CAPACITE D'ACCUEIL ET ACTIVITE REALISEE PAR DEPARTEMENT

78 - YVELINES

		Anesthésie ou chirurgie ambulatoire		Hospitalisation partielle	
		Places installées au 31/12/2004	Venues	Places installées au 31/12/2004	Venues
Ensemble des établissements	Médecine			69	23 222
	Chirurgie	206	65 655		
	Gynécologie-Obstétrique			12	6 737
	Total MCO	206	65 655	81	29 959
	Psychiatrie générale			263	46 733
	Psychiatrie infanto-juvénile			270	49 807
	Réadaptation fonctionnelle			42	5 959
	Soins de suite			16	3 678
	Autres disciplines			14	10 208
	Total section hôpital	206	65 655	686	146 344

		Anesthésie ou chirurgie ambulatoire		Hospitalisation partielle	
		Places installées au 31/12/2004	Venues	Places installées au 31/12/2004	Venues
Etablissements publics	Médecine			31	13 138
	Chirurgie	25	5 069		
	Gynécologie-Obstétrique			12	6 159
	Total MCO	25	5 069	43	19 297
	Psychiatrie générale			218	41 240
	Psychiatrie infanto-juvénile			204	31 366
	Réadaptation fonctionnelle			14	3 717
	Soins de suite			16	3 678
	Autres disciplines			14	
	Total section hôpital	25	5 069	509	99 298

		Anesthésie ou chirurgie ambulatoire		Hospitalisation partielle	
		Places installées au 31/12/2004	Venues	Places installées au 31/12/2004	Venues
Etablissements privés PSPH	Médecine				
	Chirurgie				
	Gynécologie-Obstétrique				
	Total MCO				
	Psychiatrie générale			45	5 493
	Psychiatrie infanto-juvénile				
	Réadaptation fonctionnelle			20	2 128
	Soins de suite				
	Autres disciplines				
	Total section hôpital			65	7 621

		Anesthésie ou chirurgie ambulatoire		Hospitalisation partielle	
		Places installées au 31/12/2004	Venues	Places installées au 31/12/2004	Venues
Etablissements privés non PSPH	Médecine			38	10 084
	Chirurgie	181	60 586		
	Gynécologie-Obstétrique				578
	Total MCO	181	60 586	38	10 662
	Psychiatrie générale				
	Psychiatrie infanto-juvénile			66	18 441
	Réadaptation fonctionnelle			8	114
	Soins de suite				
	Autres disciplines				10 208
	Total section hôpital	181	60 586	112	39 425

II.2 CAPACITE D'ACCUEIL ET ACTIVITE REALISEE PAR DEPARTEMENT

91 - ESSONNE

		Anesthésie ou chirurgie ambulatoire		Hospitalisation partielle	
		Places installées au 31/12/2004	Venues	Places installées au 31/12/2004	Venues
Ensemble des établissements	Médecine			146	55 807
	Chirurgie	157	44 573		
	Gynécologie-Obstétrique			8	5 469
	Total MCO	157	44 573	154	61 276
	Psychiatrie générale			219	48 448
	Psychiatrie infanto-juvénile			147	20 917
	Réadaptation fonctionnelle			76	8 805
	Soins de suite			5	2 727
	Autres disciplines				
	Total section hôpital	157	44 573	601	142 173

		Anesthésie ou chirurgie ambulatoire		Hospitalisation partielle	
		Places installées au 31/12/2004	Venues	Places installées au 31/12/2004	Venues
Etablissements publics	Médecine			103	40 039
	Chirurgie	13	2 054		
	Gynécologie-Obstétrique			8	1 949
	Total MCO	13	2 054	111	41 988
	Psychiatrie générale			219	48 328
	Psychiatrie infanto-juvénile			147	20 917
	Réadaptation fonctionnelle			10	
	Soins de suite				
	Autres disciplines				
	Total section hôpital	13	2 054	487	111 233

		Anesthésie ou chirurgie ambulatoire		Hospitalisation partielle	
		Places installées au 31/12/2004	Venues	Places installées au 31/12/2004	Venues
Etablissements privés PSPH	Médecine			12	2 943
	Chirurgie				
	Gynécologie-Obstétrique				
	Total MCO			12	2 943
	Psychiatrie générale				120
	Psychiatrie infanto-juvénile				
	Réadaptation fonctionnelle			31	7 056
	Soins de suite			5	2 727
	Autres disciplines				
	Total section hôpital			48	12 846

		Anesthésie ou chirurgie ambulatoire		Hospitalisation partielle	
		Places installées au 31/12/2004	Venues	Places installées au 31/12/2004	Venues
Etablissements privés non PSPH	Médecine			31	12 825
	Chirurgie	144	42 519		
	Gynécologie-Obstétrique				3 520
	Total MCO	144	42 519	31	16 345
	Psychiatrie générale				
	Psychiatrie infanto-juvénile				
	Réadaptation fonctionnelle			35	1 749
	Soins de suite				
	Autres disciplines				
	Total section hôpital	144	42 519	66	18 094

II.2 CAPACITE D'ACCUEIL ET ACTIVITE REALISEE PAR DEPARTEMENT

92 - HAUTS-DE-SEINE

		Anesthésie ou chirurgie ambulatoire		Hospitalisation partielle	
		Places installées au 31/12/2004	Venues	Places installées au 31/12/2004	Venues
Ensemble des établissements	Médecine			214	84 212
	Chirurgie	325	93 654		
	Gynécologie-Obstétrique			18	12 374
	Total MCO	325	93 654	232	96 586
	Psychiatrie générale			248	58 258
	Psychiatrie infanto-juvénile			134	34 701
	Réadaptation fonctionnelle			119	46 047
	Soins de suite			17	4 453
	Autres disciplines			12	1 116
	Total section hôpital	325	93 654	762	241 161

		Anesthésie ou chirurgie ambulatoire		Hospitalisation partielle	
		Places installées au 31/12/2004	Venues	Places installées au 31/12/2004	Venues
Etablissements publics	Médecine			103	33 537
	Chirurgie	20	3 781		
	Gynécologie-Obstétrique			16	7 378
	Total MCO	20	3 781	119	40 915
	Psychiatrie générale			120	26 608
	Psychiatrie infanto-juvénile			16	1 662
	Réadaptation fonctionnelle			74	26 752
	Soins de suite			7	2 565
	Autres disciplines			12	1 116
	Total section hôpital	20	3 781	348	99 618

		Anesthésie ou chirurgie ambulatoire		Hospitalisation partielle	
		Places installées au 31/12/2004	Venues	Places installées au 31/12/2004	Venues
Etablissements privés PSPH	Médecine			39	16 861
	Chirurgie	17	3 290		
	Gynécologie-Obstétrique			2	506
	Total MCO	17	3 290	41	17 367
	Psychiatrie générale			60	12 250
	Psychiatrie infanto-juvénile			30	7 227
	Réadaptation fonctionnelle			35	16 467
	Soins de suite				
	Autres disciplines				
	Total section hôpital	17	3 290	166	53 311

		Anesthésie ou chirurgie ambulatoire		Hospitalisation partielle	
		Places installées au 31/12/2004	Venues	Places installées au 31/12/2004	Venues
Etablissements privés non PSPH	Médecine			72	33 814
	Chirurgie	288	86 583		
	Gynécologie-Obstétrique				4 490
	Total MCO	288	86 583	72	38 304
	Psychiatrie générale			68	19 400
	Psychiatrie infanto-juvénile			88	25 812
	Réadaptation fonctionnelle			10	2 828
	Soins de suite			10	1 888
	Autres disciplines				
	Total section hôpital	288	86 583	248	88 232

II.2 CAPACITE D'ACCUEIL ET ACTIVITE REALISEE PAR DEPARTEMENT

93 - SEINE-SAINT-DENIS

		Anesthésie ou chirurgie ambulatoire		Hospitalisation partielle	
		Places installées au 31/12/2004	Venues	Places installées au 31/12/2004	Venues
Ensemble des établissements	Médecine			129	46 132
	Chirurgie	206	64 659		
	Gynécologie-Obstétrique			19	14 286
	Total MCO	206	64 659	148	60 418
	Psychiatrie générale			299	59 808
	Psychiatrie infanto-juvénile			190	37 286
	Réadaptation fonctionnelle			54	21 362
	Soins de suite			15	
	Autres disciplines				
	Total section hôpital	206	64 659	706	178 874

		Anesthésie ou chirurgie ambulatoire		Hospitalisation partielle	
		Places installées au 31/12/2004	Venues	Places installées au 31/12/2004	Venues
Etablissements publics	Médecine			107	40 442
	Chirurgie	18	3 522		
	Gynécologie-Obstétrique			15	7 104
	Total MCO	18	3 522	122	47 546
	Psychiatrie générale			299	59 808
	Psychiatrie infanto-juvénile			134	23 841
	Réadaptation fonctionnelle			9	1 922
	Soins de suite				
	Autres disciplines				
	Total section hôpital	18	3 522	564	133 117

		Anesthésie ou chirurgie ambulatoire		Hospitalisation partielle	
		Places installées au 31/12/2004	Venues	Places installées au 31/12/2004	Venues
Etablissements privés PSPH	Médecine				
	Chirurgie				
	Gynécologie-Obstétrique				
	Total MCO	0	0	0	0
	Psychiatrie générale				
	Psychiatrie infanto-juvénile				
	Réadaptation fonctionnelle			45	15 121
	Soins de suite				
	Autres disciplines				
	Total section hôpital	0	0	45	15 121

		Anesthésie ou chirurgie ambulatoire		Hospitalisation partielle	
		Places installées au 31/12/2004	Venues	Places installées au 31/12/2004	Venues
Etablissements privés non PSPH	Médecine			188	188
	Chirurgie	188	61 137		
	Gynécologie-Obstétrique			2	4 640
	Total MCO	188	61 137	190	4 828
	Psychiatrie générale				
	Psychiatrie infanto-juvénile			56	13 445
	Réadaptation fonctionnelle				4 319
	Soins de suite			15	0
	Autres disciplines				
	Total section hôpital	188	61 137	261	22 592

II.2 CAPACITE D'ACCUEIL ET ACTIVITE REALISEE PAR DEPARTEMENT

94 - VAL-DE-MARNE

		Anesthésie ou chirurgie ambulatoire		Hospitalisation partielle	
		Places installées au 31/12/2004	Venues	Places installées au 31/12/2004	Venues
Ensemble des établissements	Médecine			331	103 672
	Chirurgie	174	54 016		
	Gynécologie-Obstétrique			6	6 552
	Total MCO	174	54 016	337	110 224
	Psychiatrie générale			548	111 316
	Psychiatrie infanto-juvénile			193	30 670
	Réadaptation fonctionnelle			195	59 914
	Soins de suite			10	3 171
	Autres disciplines				
	Total section hôpital	174	54 016	1 283	315 295

		Anesthésie ou chirurgie ambulatoire		Hospitalisation partielle	
		Places installées au 31/12/2004	Venues	Places installées au 31/12/2004	Venues
Etablissements publics	Médecine			240	73 901
	Chirurgie	38	9 420		
	Gynécologie-Obstétrique			6	2 443
	Total MCO	38	9 420	246	76 344
	Psychiatrie générale			487	98 008
	Psychiatrie infanto-juvénile			134	18 607
	Réadaptation fonctionnelle			126	42 223
	Soins de suite			10	3 171
	Autres disciplines				
	Total section hôpital	38	9 420	1 003	238 353

		Anesthésie ou chirurgie ambulatoire		Hospitalisation partielle	
		Places installées au 31/12/2004	Venues	Places installées au 31/12/2004	Venues
Etablissements privés PSPH	Médecine			60	22 776
	Chirurgie	8	7 593		
	Gynécologie-Obstétrique				
	Total MCO	8	7 593	60	22 776
	Psychiatrie générale			21	2 725
	Psychiatrie infanto-juvénile			20	4 220
	Réadaptation fonctionnelle			29	5 769
	Soins de suite				
	Autres disciplines				
	Total section hôpital	8	7 593	130	35 490

		Anesthésie ou chirurgie ambulatoire		Hospitalisation partielle	
		Places installées au 31/12/2004	Venues	Places installées au 31/12/2004	Venues
Etablissements privés non PSPH	Médecine			31	6 995
	Chirurgie	128	37 003		
	Gynécologie-Obstétrique				
	Total MCO	128	37 003	31	6 995
	Psychiatrie générale			40	10 583
	Psychiatrie infanto-juvénile			39	7 843
	Réadaptation fonctionnelle			40	11 922
	Soins de suite				
	Autres disciplines				
	Total section hôpital	128	37 003	150	37 343

II.2 CAPACITE D'ACCUEIL ET ACTIVITE REALISEE PAR DEPARTEMENT

95 - VAL-D'OISE

		Anesthésie ou chirurgie ambulatoire		Hospitalisation partielle	
		Places installées au 31/12/2004	Venues	Places installées au 31/12/2004	Venues
Ensemble des établissements	Médecine			98	42 150
	Chirurgie	155	52 198		
	Gynécologie-Obstétrique			3	5 497
	Total MCO	155	52 198	101	47 647
	Psychiatrie générale			276	53 280
	Psychiatrie infanto-juvénile			122	24 998
	Réadaptation fonctionnelle			46	12 521
	Soins de suite			1	100
	Autres disciplines				
	Total section hôpital	155	52 198	546	138 546

		Anesthésie ou chirurgie ambulatoire		Hospitalisation partielle	
		Places installées au 31/12/2004	Venues	Places installées au 31/12/2004	Venues
Etablissements publics	Médecine			77	25 794
	Chirurgie	14	2 840		
	Gynécologie-Obstétrique			3	2 274
	Total MCO	14	2 840	80	28 068
	Psychiatrie générale			274	52 938
	Psychiatrie infanto-juvénile			92	16 685
	Réadaptation fonctionnelle			18	3 843
	Soins de suite			1	100
	Autres disciplines				
	Total section hôpital	14	2 840	465	101 634

		Anesthésie ou chirurgie ambulatoire		Hospitalisation partielle	
		Places installées au 31/12/2004	Venues	Places installées au 31/12/2004	Venues
Etablissements privés PSPH	Médecine				
	Chirurgie				
	Gynécologie-Obstétrique				
	Total MCO				
	Psychiatrie générale			2	342
	Psychiatrie infanto-juvénile			2	651
	Réadaptation fonctionnelle			23	7 119
	Soins de suite				
	Autres disciplines				
	Total section hôpital			27	8 112

		Anesthésie ou chirurgie ambulatoire		Hospitalisation partielle	
		Places installées au 31/12/2004	Venues	Places installées au 31/12/2004	Venues
Etablissements privés non PSPH	Médecine			21	16 356
	Chirurgie	141	49 358		
	Gynécologie-Obstétrique				3 223
	Total MCO	141	49 358	21	19 579
	Psychiatrie générale				
	Psychiatrie infanto-juvénile			28	7 662
	Réadaptation fonctionnelle			5	1 559
	Soins de suite				
	Autres disciplines				
	Total section hôpital	141	49 358	54	28 800

III
ALTERNATIVES
A L'HOSPITALISATION
COMPLETE
Tableau 2

III.1 CAPACITE D'ACCUEIL ET ACTIVITE REALISEE DE LA REGION

ILE-DE-FRANCE

		Hospitalisation à domicile		Traitements et cures ambulatoires y compris radiothérapie	Consultations, soins externes
		Places installées au 31/12/2004	Journées		
Ensemble des établissements	Médecine	2 288	734 663	800 423	3 207 558
	Chirurgie				2 687 107
	Gynécologie-Obstétrique	31	9 915		985 327
	Total MCO	2 319	744 578	800 423	6 879 992
	Psychiatrie générale	145	43 822	953 097	597 411
	Psychiatrie infanto-juvénile			519 766	209 027
	Réadaptation fonctionnelle				48 965
	Soins de suite				8 858
	Autres disciplines		10 922	961 070	1 918 388
	Total section hôpital	2 464	799 322	3 234 356	9 662 641

		Hospitalisation à domicile		Traitements et cures ambulatoires y compris radiothérapie	Consultations, soins externes
		Places installées au 31/12/2004	Journées		
Etablissements publics	Médecine	840	316 909	287 036	2 569 255
	Chirurgie				2 011 669
	Gynécologie-Obstétrique	31	9 915		778 545
	Total MCO	871	326 824	287 036	5 359 469
	Psychiatrie générale	145	43 822	909 701	529 483
	Psychiatrie infanto-juvénile			493 510	141 562
	Réadaptation fonctionnelle				34 947
	Soins de suite				5 380
	Autres disciplines			99 999	1 762 943
	Total section hôpital	1 016	370 646	1 790 246	7 833 784

		Hospitalisation à domicile		Traitements et cures ambulatoires y compris radiothérapie	Consultations, soins externes
		Places installées au 31/12/2004	Journées		
Etablissements privés PSPH	Médecine	200	56 929	163 705	496 318
	Chirurgie				413 266
	Gynécologie-Obstétrique				146 568
	Total MCO			163 705	1 056 152
	Psychiatrie générale			41 904	59 860
	Psychiatrie infanto-juvénile			26 256	53 688
	Réadaptation fonctionnelle				8 167
	Soins de suite				3 478
	Autres disciplines			26 366	155 445
	Total section hôpital			258 231	1 336 790

		Hospitalisation à domicile		Traitements et cures ambulatoires y compris radiothérapie	Consultations, soins externes
		Places installées au 31/12/2004	Journées		
Etablissements privés non PSPH	Médecine	1 248	360 825	349 682	141 985
	Chirurgie				262 172
	Gynécologie-Obstétrique				60 214
	Total MCO	1 248	360 825	349 682	464 371
	Psychiatrie générale			1 492	8 068
	Psychiatrie infanto-juvénile				13 777
	Réadaptation fonctionnelle				5 851
	Soins de suite				
	Autres disciplines		10 922	834 705	
	Total section hôpital	1 248	371 747	1 185 879	492 067

III.2 CAPACITE D'ACCUEIL ET ACTIVITE REALISEE PAR DEPARTEMENT

75 - PARIS

		Hospitalisation à domicile		Traitements et cures ambulatoires y compris radiothérapie	Consultations, soins externes
		Places installées au 31/12/2004	Journées		
Ensemble des établissements	Médecine	1 038	370 853	279 600	1 451 665
	Chirurgie				1 181 716
	Gynécologie-Obstétrique				320 690
	Total MCO	1 038	370 853	279 600	2 954 071
	Psychiatrie générale			175 460	270 128
	Psychiatrie infanto-juvénile			46 818	70 145
	Réadaptation fonctionnelle				18 326
	Soins de suite				2 400
	Autres disciplines			300 862	639 857
	Total section hôpital	1 038	370 853	802 740	3 954 927

		Hospitalisation à domicile		Traitements et cures ambulatoires y compris radiothérapie	Consultations, soins externes
		Places installées au 31/12/2004	Journées		
Etablissements publics	Médecine	820	311 078	212 211	1 178 122
	Chirurgie				856 236
	Gynécologie-Obstétrique				203 403
	Total MCO			212 211	2 237 761
	Psychiatrie générale			132 064	208 849
	Psychiatrie infanto-juvénile			21 471	45 192
	Réadaptation fonctionnelle				14 483
	Soins de suite				
	Autres disciplines			40 753	530 090
	Total section hôpital			406 499	3 036 375

		Hospitalisation à domicile		Traitements et cures ambulatoires y compris radiothérapie	Consultations, soins externes
		Places installées au 31/12/2004	Journées		
Etablissements privés PSPH	Médecine	200	56 929	49 061	230 736
	Chirurgie				277 419
	Gynécologie-Obstétrique				108 217
	Total MCO			49 061	616 372
	Psychiatrie générale			41 904	55 668
	Psychiatrie infanto-juvénile			25 347	17 532
	Réadaptation fonctionnelle				3 843
	Soins de suite				2 400
	Autres disciplines			15 432	109 767
	Total section hôpital			131 744	805 582

		Hospitalisation à domicile		Traitements et cures ambulatoires y compris radiothérapie	Consultations, soins externes
		Places installées au 31/12/2004	Journées		
Etablissements privés non PSPH	Médecine	18		18 328	42 807
	Chirurgie				48 061
	Gynécologie-Obstétrique				9 070
	Total MCO			18 328	99 938
	Psychiatrie générale			1 492	5 611
	Psychiatrie infanto-juvénile				7 421
	Réadaptation fonctionnelle				
	Soins de suite				
	Autres disciplines			244 677	
	Total section hôpital			264 497	112 970

III.2 CAPACITE D'ACCUEIL ET ACTIVITE REALISEE PAR DEPARTEMENT

77- SEINE-ET-MARNE

		Hospitalisation à domicile		Traitements et cures ambulatoires y compris radiothérapie	Consultations, soins externes
		Places installées au 31/12/2004	Journées		
Ensemble des établissements	Médecine			30 688	148 556
	Chirurgie				151 440
	Gynécologie-Obstétrique	5	2 686		109 562
	Total MCO	5	2 686	30 688	409 558
	Psychiatrie générale	16	2 382	44 447	40 026
	Psychiatrie infanto-juvénile			63 983	5 434
	Réadaptation fonctionnelle				838
	Soins de suite				401
	Autres disciplines			90 431	392 516
	Total section hôpital	21	5 068	229 549	848 773

		Hospitalisation à domicile		Traitements et cures ambulatoires y compris radiothérapie	Consultations, soins externes
		Places installées au 31/12/2004	Journées		
Etablissements publics	Médecine			11 543	137 534
	Chirurgie				137 359
	Gynécologie-Obstétrique	5	2 686		109 065
	Total MCO	5	2 686	11 543	383 958
	Psychiatrie générale	16	2 382	44 447	40 015
	Psychiatrie infanto-juvénile			63 074	3 997
	Réadaptation fonctionnelle				455
	Soins de suite				401
	Autres disciplines			10 973	383 192
	Total section hôpital	21	5 068	130 037	812 018

		Hospitalisation à domicile		Traitements et cures ambulatoires y compris radiothérapie	Consultations, soins externes
		Places installées au 31/12/2004	Journées		
Etablissements privés PSPH	Médecine			6 236	11 022
	Chirurgie				3 619
	Gynécologie-Obstétrique				497
	Total MCO			6 236	15 138
	Psychiatrie générale				11
	Psychiatrie infanto-juvénile			909	1 437
	Réadaptation fonctionnelle				383
	Soins de suite				
	Autres disciplines				9 324
	Total section hôpital			7 145	26 293

		Hospitalisation à domicile		Traitements et cures ambulatoires y compris radiothérapie	Consultations, soins externes
		Places installées au 31/12/2004	Journées		
Etablissements privés non PSPH	Médecine			12 909	
	Chirurgie				10 462
	Gynécologie-Obstétrique				
	Total MCO			12 909	10 462
	Psychiatrie générale				
	Psychiatrie infanto-juvénile				
	Réadaptation fonctionnelle				
	Soins de suite				
	Autres disciplines			79 458	
	Total section hôpital			92 367	10 462

III.2 CAPACITE D'ACCUEIL ET ACTIVITE REALISEE PAR DEPARTEMENT

78 - YVELINES

		Hospitalisation à domicile		Traitements et cures ambulatoires y compris radiothérapie	Consultations, soins externes
		Places installées au 31/12/2004	Journées		
Ensemble des établissements	Médecine	30	6 049	25 519	182 733
	Chirurgie				192 932
	Gynécologie-Obstétrique	16	3 043		78 044
	Total MCO			25 519	453 709
	Psychiatrie générale			126 154	94 874
	Psychiatrie infanto-juvénile			91 427	37 708
	Réadaptation fonctionnelle				10 361
	Soins de suite				3 131
	Autres disciplines			78 152	91 003
	Total section hôpital	0	0	321 252	690 786

		Hospitalisation à domicile		Traitements et cures ambulatoires y compris radiothérapie	Consultations, soins externes
		Places installées au 31/12/2004	Journées		
Etablissements publics	Médecine				137 682
	Chirurgie				146 356
	Gynécologie-Obstétrique	16	3 043		78 044
	Total MCO	16	3 043		362 082
	Psychiatrie générale			126 154	94 874
	Psychiatrie infanto-juvénile			91 427	32 108
	Réadaptation fonctionnelle				4 510
	Soins de suite				3 131
	Autres disciplines			11 520	91 003
	Total section hôpital	16	3 043	229 101	587 708

		Hospitalisation à domicile		Traitements et cures ambulatoires y compris radiothérapie	Consultations, soins externes
		Places installées au 31/12/2004	Journées		
Etablissements privés PSPH	Médecine			6 369	4 257
	Chirurgie				
	Gynécologie-Obstétrique				
	Total MCO			6 369	4 257
	Psychiatrie générale				
	Psychiatrie infanto-juvénile				
	Réadaptation fonctionnelle				
	Soins de suite				
	Autres disciplines				
	Total section hôpital			6 369	4 257

		Hospitalisation à domicile		Traitements et cures ambulatoires y compris radiothérapie	Consultations, soins externes
		Places installées au 31/12/2004	Journées		
Etablissements privés non PSPH	Médecine	30	6 049	19 150	40 794
	Chirurgie				46 576
	Gynécologie-Obstétrique				
	Total MCO			19 150	87 370
	Psychiatrie générale				5 600
	Psychiatrie infanto-juvénile				5 851
	Réadaptation fonctionnelle				
	Soins de suite				
	Autres disciplines			66 632	
	Total section hôpital			85 782	98 821

III.2 CAPACITE D'ACCUEIL ET ACTIVITE REALISEE PAR DEPARTEMENT

91 - ESSONNE

		Hospitalisation à domicile		Traitements et cures ambulatoires y compris radiothérapie	Consultations, soins externes
		Places installées au 31/12/2004	Journées		
Ensemble des établissements	Médecine			46 015	124 023
	Chirurgie				127 126
	Gynécologie-Obstétrique				68 468
	Total MCO			46 015	319 617
	Psychiatrie générale	6	987	132 035	19 966
	Psychiatrie infanto-juvénile			86 477	756
	Réadaptation fonctionnelle				130
	Soins de suite				765
	Autres disciplines			104 079	89 167
	Total section hôpital	6	987	368 606	430 401

		Hospitalisation à domicile		Traitements et cures ambulatoires y compris radiothérapie	Consultations, soins externes
		Places installées au 31/12/2004	Journées		
Etablissements publics	Médecine			7 683	81 574
	Chirurgie				96 165
	Gynécologie-Obstétrique				68 468
	Total MCO			7 683	246 207
	Psychiatrie générale	6	987	132 035	17 038
	Psychiatrie infanto-juvénile			86 477	
	Réadaptation fonctionnelle				130
	Soins de suite				765
	Autres disciplines			8 428	88 943
	Total section hôpital	6	987	234 623	353 083

		Hospitalisation à domicile		Traitements et cures ambulatoires y compris radiothérapie	Consultations, soins externes
		Places installées au 31/12/2004	Journées		
Etablissements privés PSPH	Médecine				15 717
	Chirurgie				
	Gynécologie-Obstétrique				
	Total MCO				15 717
	Psychiatrie générale				471
	Psychiatrie infanto-juvénile				
	Réadaptation fonctionnelle				
	Soins de suite				
	Autres disciplines			10 934	224
	Total section hôpital			10 934	16 412

		Hospitalisation à domicile		Traitements et cures ambulatoires y compris radiothérapie	Consultations, soins externes
		Places installées au 31/12/2004	Journées		
Etablissements privés non PSPH	Médecine			38 332	26 732
	Chirurgie				30 961
	Gynécologie-Obstétrique				
	Total MCO				57 693
	Psychiatrie générale				2 457
	Psychiatrie infanto-juvénile				756
	Réadaptation fonctionnelle				
	Soins de suite				
	Autres disciplines			84 717	
	Total section hôpital				60 906

III.2 CAPACITE D'ACCUEIL ET ACTIVITE REALISEE PAR DEPARTEMENT

92 - HAUTS-DE-SEINE

		Hospitalisation à domicile		Traitements et cures ambulatoires y compris radiothérapie	Consultations, soins externes
		Places installées au 31/12/2004	Journées		
Ensemble des établissements	Médecine	1 200	351 930	201 391	424 898
	Chirurgie				265 372
	Gynécologie-Obstétrique	10	4 186		148 330
	Total MCO	1 210	356 116	201 391	838 600
	Psychiatrie générale			23 153	38 270
	Psychiatrie infanto-juvénile				1 219
	Réadaptation fonctionnelle				2 648
	Soins de suite				1 078
	Autres disciplines		10 922	75 073	160 526
	Total section hôpital	1 210	367 038	299 617	1 042 341

		Hospitalisation à domicile		Traitements et cures ambulatoires y compris radiothérapie	Consultations, soins externes
		Places installées au 31/12/2004	Journées		
Etablissements publics	Médecine				296 850
	Chirurgie				178 224
	Gynécologie-Obstétrique	10	4 186		110 476
	Total MCO	10	4 186		585 550
	Psychiatrie générale			23 153	36 304
	Psychiatrie infanto-juvénile				1 927
	Réadaptation fonctionnelle				
	Soins de suite				
	Autres disciplines			4 806	124 396
	Total section hôpital	10	4 186	27 959	748 177

		Hospitalisation à domicile		Traitements et cures ambulatoires y compris radiothérapie	Consultations, soins externes
		Places installées au 31/12/2004	Journées		
Etablissements privés PSPH	Médecine			52 104	128 048
	Chirurgie				80 591
	Gynécologie-Obstétrique				37 854
	Total MCO			52 104	246 493
	Psychiatrie générale				1 966
	Psychiatrie infanto-juvénile				1 219
	Réadaptation fonctionnelle				721
	Soins de suite				1 078
	Autres disciplines				36 130
	Total section hôpital			52 104	287 607

		Hospitalisation à domicile		Traitements et cures ambulatoires y compris radiothérapie	Consultations, soins externes
		Places installées au 31/12/2004	Journées		
Etablissements privés non PSPH	Médecine	1 200	351 930	149 287	
	Chirurgie				6 557
	Gynécologie-Obstétrique				
	Total MCO	1 200	351 930	149 287	6 557
	Psychiatrie générale				
	Psychiatrie infanto-juvénile				
	Réadaptation fonctionnelle				
	Soins de suite				
	Autres disciplines		10 922	70 267	
	Total section hôpital	1 200	362 852	219 554	6 557

III.2 CAPACITE D'ACCUEIL ET ACTIVITE REALISEE PAR DEPARTEMENT

93 - SEINE-SAINT-DENIS

		Hospitalisation à domicile		Traitements et cures ambulatoires y compris radiothérapie	Consultations, soins externes
		Places installées au 31/12/2004	Journées		
Ensemble des établissements	Médecine	20	6 193	39 091	252 329
	Chirurgie				277 588
	Gynécologie-Obstétrique				93 923
	Total MCO	20	6 193	39 091	623 840
	Psychiatrie générale	8	2 521	192 519	17 434
	Psychiatrie infanto-juvénile			98 717	26 127
	Réadaptation fonctionnelle				2 059
	Soins de suite				
	Autres disciplines			127 684	108 782
	Total section hôpital	28	8 714	458 011	778 242

		Hospitalisation à domicile		Traitements et cures ambulatoires y compris radiothérapie	Consultations, soins externes
		Places installées au 31/12/2004	Journées		
Etablissements publics	Médecine	20	6 193	12 354	220 986
	Chirurgie				188 403
	Gynécologie-Obstétrique				50 773
	Total MCO	20	6 193	12 354	460 162
	Psychiatrie générale	8	2 521	192 519	17 434
	Psychiatrie infanto-juvénile			98 717	26 127
	Réadaptation fonctionnelle				1 498
	Soins de suite				
	Autres disciplines				108 782
	Total section hôpital	28	8 714	303 590	614 003

		Hospitalisation à domicile		Traitements et cures ambulatoires y compris radiothérapie	Consultations, soins externes
		Places installées au 31/12/2004	Journées		
Etablissements privés PSPH	Médecine				
	Chirurgie				
	Gynécologie-Obstétrique				
	Total MCO				
	Psychiatrie générale				
	Psychiatrie infanto-juvénile				
	Réadaptation fonctionnelle				561
	Soins de suite				
	Autres disciplines				
	Total section hôpital				561

		Hospitalisation à domicile		Traitements et cures ambulatoires y compris radiothérapie	Consultations, soins externes
		Places installées au 31/12/2004	Journées		
Etablissements privés non PSPH	Médecine			26 737	31 343
	Chirurgie				89 185
	Gynécologie-Obstétrique				43 150
	Total MCO			26 737	163 678
	Psychiatrie générale				
	Psychiatrie infanto-juvénile				
	Réadaptation fonctionnelle				
	Soins de suite				
	Autres disciplines			127 684	
	Total section hôpital			154 421	163 678

III.2 CAPACITE D'ACCUEIL ET ACTIVITE REALISEE PAR DEPARTEMENT

94 - VAL-DE-MARNE

		Hospitalisation à domicile		Traitements et cures ambulatoires y compris radiothérapie	Consultations, soins externes
		Places installées au 31/12/2004	Journées		
Ensemble des établissements	Médecine			98 443	484 809
	Chirurgie				319 742
	Gynécologie-Obstétrique				95 571
	Total MCO			98 443	900 122
	Psychiatrie générale	98	35 408	215 567	68 258
	Psychiatrie infanto-juvénile			78 129	44 866
	Réadaptation fonctionnelle				10 705
	Soins de suite				314
	Autres disciplines			115 912	300 098
	Total section hôpital	98	35 408	508 051	1 324 363

		Hospitalisation à domicile		Traitements et cures ambulatoires y compris radiothérapie	Consultations, soins externes
		Places installées au 31/12/2004	Journées		
Etablissements publics	Médecine			29 530	377 962
	Chirurgie				256 529
	Gynécologie-Obstétrique				95 571
	Total MCO				730 062
	Psychiatrie générale	98	35 408	215 567	66 514
	Psychiatrie infanto-juvénile			78 129	11 366
	Réadaptation fonctionnelle				9 377
	Soins de suite				314
	Autres disciplines			13 837	300 098
	Total section hôpital				1 117 731

		Hospitalisation à domicile		Traitements et cures ambulatoires y compris radiothérapie	Consultations, soins externes
		Places installées au 31/12/2004	Journées		
Etablissements privés PSPH	Médecine			49 935	106 538
	Chirurgie				51 637
	Gynécologie-Obstétrique				
	Total MCO			49 935	158 175
	Psychiatrie générale				1 744
	Psychiatrie infanto-juvénile				33 500
	Réadaptation fonctionnelle				1 328
	Soins de suite				
	Autres disciplines				
	Total section hôpital			49 935	194 747

		Hospitalisation à domicile		Traitements et cures ambulatoires y compris radiothérapie	Consultations, soins externes
		Places installées au 31/12/2004	Journées		
Etablissements privés non PSPH	Médecine			18 978	309
	Chirurgie				11 576
	Gynécologie-Obstétrique				
	Total MCO			18 978	11 885
	Psychiatrie générale				
	Psychiatrie infanto-juvénile				
	Réadaptation fonctionnelle				
	Soins de suite				
	Autres disciplines			102 075	
	Total section hôpital			121 053	11 885

III.2 CAPACITE D'ACCUEIL ET ACTIVITE REALISEE PAR DEPARTEMENT

95 - VAL-D'OISE

		Hospitalisation à domicile		Traitements et cures ambulatoires y compris radiothérapie	Consultations, soins externes
		Places installées au 31/12/2004	Journées		
Ensemble des établissements	Médecine			79 676	138 545
	Chirurgie				171 191
	Gynécologie-Obstétrique				70 739
	Total MCO			79 676	380 475
	Psychiatrie générale	17	2 524	43 762	48 455
	Psychiatrie infanto-juvénile			54 215	22 772
	Réadaptation fonctionnelle				3 898
	Soins de suite				769
	Autres disciplines			68 877	136 439
	Total section hôpital	17	2 524	246 530	592 808

		Hospitalisation à domicile		Traitements et cures ambulatoires y compris radiothérapie	Consultations, soins externes
		Places installées au 31/12/2004	Journées		
Etablissements publics	Médecine			13 715	138 545
	Chirurgie				152 397
	Gynécologie-Obstétrique				62 745
	Total MCO			13 715	353 687
	Psychiatrie générale	17	2 524	43 762	48 455
	Psychiatrie infanto-juvénile			54 215	22 772
	Réadaptation fonctionnelle				2 567
	Soins de suite				769
	Autres disciplines			9 682	136 439
	Total section hôpital	17	2 524	121 374	564 689

		Hospitalisation à domicile		Traitements et cures ambulatoires y compris radiothérapie	Consultations, soins externes
		Places installées au 31/12/2004	Journées		
Etablissements privés PSPH	Médecine				
	Chirurgie				
	Gynécologie-Obstétrique				
	Total MCO				
	Psychiatrie générale				
	Psychiatrie infanto-juvénile				
	Réadaptation fonctionnelle				1 331
	Soins de suite				
	Autres disciplines				
	Total section hôpital				

		Hospitalisation à domicile		Traitements et cures ambulatoires y compris radiothérapie	Consultations, soins externes
		Places installées au 31/12/2004	Journées		
Etablissements privés non PSPH	Médecine			65 961	
	Chirurgie				18 794
	Gynécologie-Obstétrique				7 994
	Total MCO			65 961	26 788
	Psychiatrie générale				
	Psychiatrie infanto-juvénile				
	Réadaptation fonctionnelle				
	Soins de suite				
	Autres disciplines			59 195	
	Total section hôpital			125 156	26 788

IV
EQUIPEMENT ET ACTIVITE
DU PLATEAU TECHNIQUE
(Tableau 1)

EQUIPEMENTS EN MATERIEL LOURDS

Plateaux techniques : On désigne par plateaux techniques à la fois les lieux et les équipements qui permettent de réaliser des actes curatifs et diagnostiques: blocs opératoires, salles d'accouchements, d'anesthésie et de réveil, unités de réanimation, sites d'imagerie (scanner, radiologie, IRM), de radiologie interventionnelle ou d'endoscopie, ainsi que les laboratoires d'analyses biologiques.

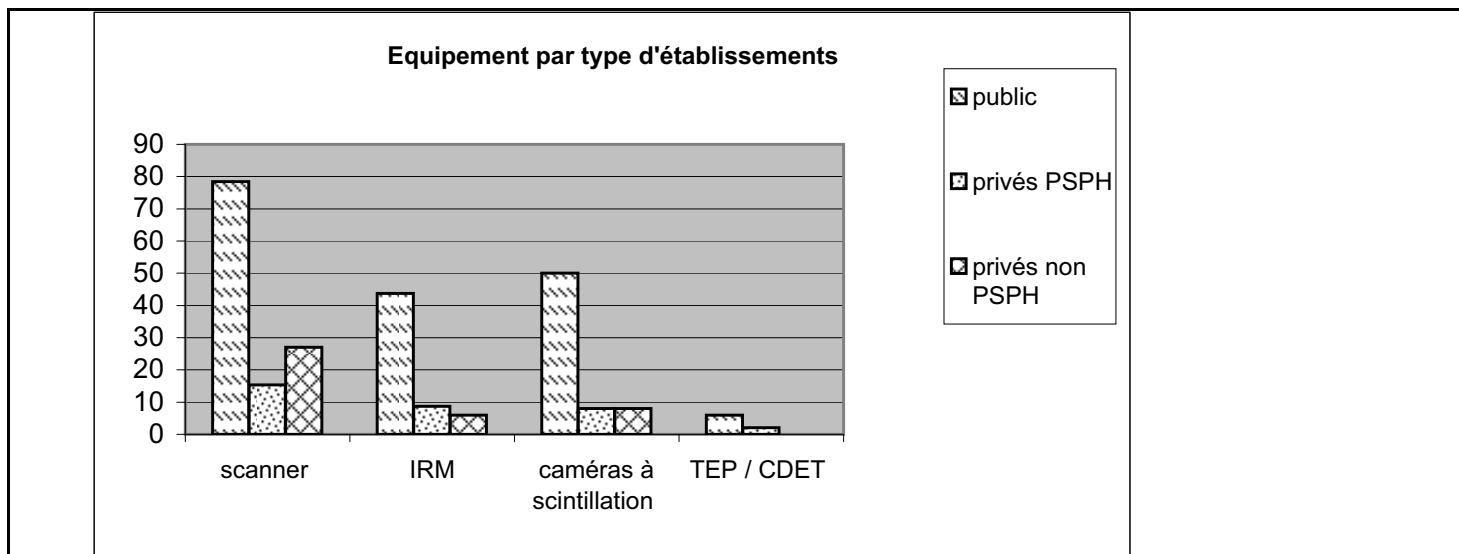

Les établissements publics détiennent la majorité des équipements en matériel lourd quel que soit le type d'équipement. Ainsi le secteur public a 5 fois plus de scanners que le privé PSPH, 4 fois plus d'IRM et 6 fois plus de caméras à scintillation. Sinon le niveau d'équipement des établissements privés est sensiblement égal, hormis pour les scanners pour lesquels les établissements privés non PSPH disposent d'un meilleur équipement (2 fois plus que le secteur privé PSPH).

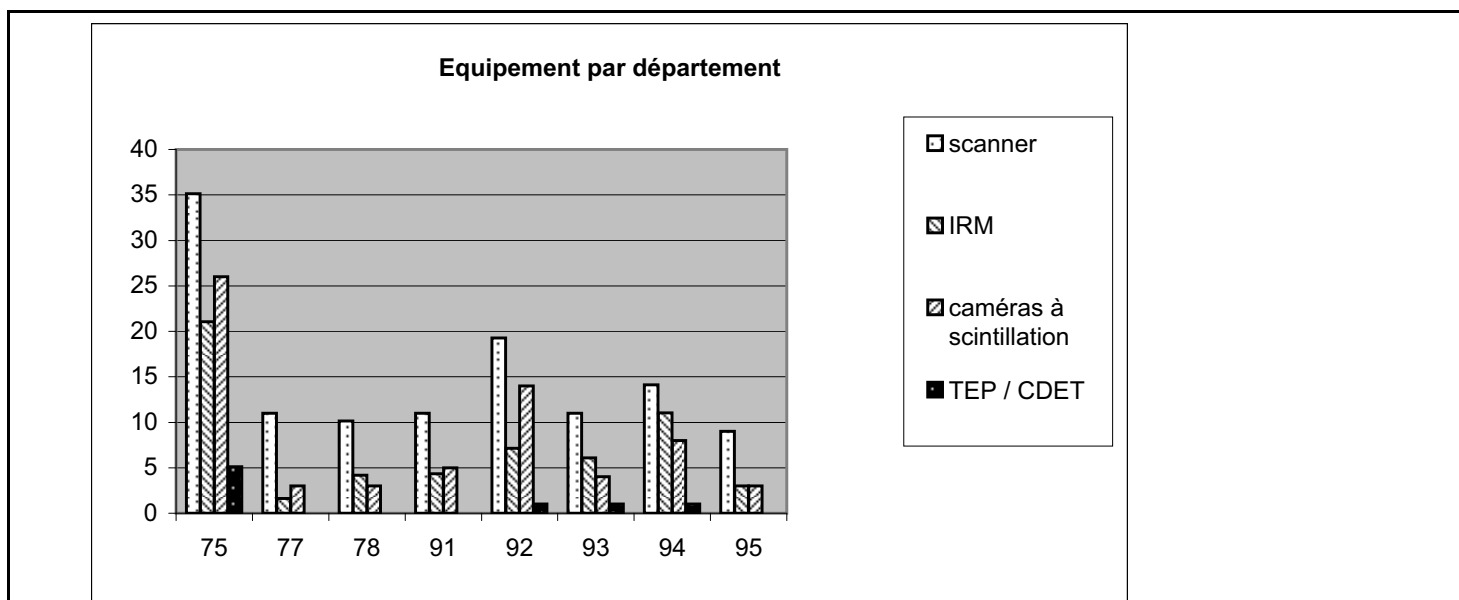

Les équipements sont principalement concentrés sur Paris. Son taux d'équipement en scanner est de 16,48 (nombre d'appareils par million d'habitants). La moyenne régionale du taux d'équipement est de 11,04. Dans les Yvelines (78), le taux d'équipement est de 7,38. Deux départements de la petite couronne, les Hauts-de-Seine (92), et le Val-de-Marne (94) disposent d'un taux d'équipement supérieur à la moyenne, respectivement 13,2 et 11,4. Tandis que dans les autres départements, le taux d'équipement en nombre de scanners est moins élevé que la moyenne régionale.

TEP: Tomographe à Emission de Positons (caméra à positons)

CDET: Caméra à deux têtes fonctionnant en coïncidence

IRM: Imagerie à Résonance Magnétique nucléaire

IV.1 EQUIPEMENT ET ACTIVITE DU PLATEAU TECHNIQUE DE LA REGION

ILE-DE-FRANCE

ENSEMBLE DES ETABLISSEMENTS		Quotité d'équipements		Nombre d'examens réalisés		Nombre d'examens réalisés après 20h et avant 8h
		au 31/12	accessibles à d'autres	pour l'entité (3)	pour l'extérieur de l'entité (3)	
Imagerie	scanner (1)	101,59	19,09	428 231	372 801	37 797
	IRM (1)	43,15	15,30	97 557	151 337	6 693
	caméras à scintillation (1)	65,05	0,95	57 078	102 489	
	TEP / CDET (1)	7,27	0,83	1 784	4 834	
	lithotriporteur (1)	10,67	8,00	4 286	1 405	
	échographes Doppler	430,15	8,85	335 825	324 584	9 355
	radiologie non numérisée (4)	417,00	5,00	993 223	459 479	74 909
	radiologie numérisée (4)	364,90	0,10	1 142 018	722 559	151 729
radiologie vasculaire (sans coronarographie) (4)	52,30	66,70	24 811	4 825	624	
Cardiologie	hémodynamique ou d'electro-physiologie avec amplificateur de luminance (4)	80,23	0,66	14 190	3 373	96
	"coronarographie" (4)	46,13	62,77	55 280	942	1 589
Exploration fonctionnelle	Salles dédiées	536,01	7,99	376 471	498 504	

ETABLISSEMENTS PUBLICS		Quotité d'équipements		Nombre d'examens réalisés		Nombre d'examens réalisés après 20h et avant 8h
		au 31/12	accessibles à d'autres	pour l'entité (3)	pour l'extérieur de l'entité (3)	
Imagerie	scanner (1)	66,54	11,84	317 831	196 400	32 798
	IRM (1)	30,97	12,77	63 583	103 644	6 388
	caméras à scintillation (1)	50,00		51 317	67 040	
	TEP / CDET (1)	5,27	0,73	1 642	1 300	
	lithotriporteur (1)	5,49	8,00	2 440	84	
	échographes Doppler	318,25	3,75	245 469	273 659	8 928
	radiologie non numérisée (4)	292,00		839 654	369 172	62 269
	radiologie numérisée (4)	292,90	0,10	931 074	535 098	138 994
radiologie vasculaire (sans coronarographie) (4)	38,30	65,70	18 000	4 146	556	
Cardiologie	hémodynamique ou d'electro-physiologie avec amplificateur de luminance (4)	72,90		9 470	3 368	96
	"coronarographie" (4)	26,13	62,77	30 060	932	1 086
Exploration fonctionnelle	Salles dédiées	446,01	5,99	332 159	369 089	

ETABLISSEMENTS PRIVES PSPH		Quotité d'équipements		Nombre d'examens réalisés		Nombre d'examens réalisés après 20h et avant 8h
		au 31/12	accessibles à d'autres	pour l'entité (3)	pour l'extérieur de l'entité (3)	
Imagerie	scanner (1)	12,52	2,78	42 711	55 488	998
	IRM (1)	7,18	1,53	305		
	caméras à scintillation (1)	8,00		4 006	14 406	
	TEP / CDET (1)	2,00	0,10	142	3 534	
	lithotriporteur (1)	1,07		584	22	
	échographes Doppler	57,90	1,10	53 563	32 959	375
	radiologie non numérisée (4)	64,00		102 176	82 166	12 611
	radiologie numérisée (4)	37,00		152 252	155 202	10 659
radiologie vasculaire (sans coronarographie) (4)	7,00		5 106	627	68	
Cardiologie	hémodynamique ou d'electro-physiologie avec amplificateur de luminance (4)	1,00		23	5	
	"coronarographie" (4)	5,00		5 812	10	130
Exploration fonctionnelle	Salles dédiées	70,00	1,00	37 039	123 406	

ETABLISSEMENTS PRIVES NON PSPH		Quotité d'équipements		Nombre d'examens réalisés		Nombre d'examens réalisés après 20h et avant 8h
		au 31/12	accessibles à d'autres	pour l'entité (3)	pour l'extérieur de l'entité (3)	
Imagerie	scanner (1)	22,53	4,47	67 689	120 913	4 001
	IRM (1)	5,00	1,00	24 495	24 518	
	caméras à scintillation (1)	7,05	0,95	1 755	21 043	
	TEP / CDET (1)					
	lithotriporteur (1)	4,11		1 262	1 299	
	échographes Doppler	54,00	4,00	36 793	17 966	52
	radiologie non numérisée (4)	61,00	5,00	51 393	8 141	29
	radiologie numérisée (4)	35,00		58 692	32 259	2 076
radiologie vasculaire (sans coronarographie) (4)	7,00	1,00	1 705	52		
Cardiologie	hémodynamique ou d'electro-physiologie avec amplificateur de luminance (4)	6,33	0,66	4 697		
	"coronarographie" (4)	15,00		19 408		373
Exploration fonctionnelle	Salles dédiées	20,00	1,00	7 273	6 009	

(1) Equipement matériel lourd soumis à autorisation

(3) Le terme "entité" s'entend comme l'entité juridique pour les établissements publics et comme l'établissement géographique pour les établissements privés

(4) Salles dédiées

V.2 EQUIPEMENT ET ACTIVITE DU PLATEAU TECHNIQUE PAR DEPARTEMENT

75 - PARIS

ENSEMBLE DES ETABLISSEMENTS		Quotité d'équipements		Nombre d'examens réalisés		Nombre d'examens réalisés après 20h et avant 8h
		au 31/12	accessibles à d'autres	pour l'entité (3)	pour l'extérieur de l'entité (3)	
Imagerie	scanner (1)	32,32	2,82	131 834	94 851	19 824
	IRM (1)	19,19	1,85	53 862	49 186	4 333
	caméras à scintillation (1)	26,00		23 608	34 380	
	TEP / CDET (1)	4,37	0,73	1 628	1 502	
	lithotripteur (1)	4,87	1,20	1 903	84	
	échographes Doppler	134,50	3,50	123 024	86 671	4 650
	radiologie non numérisée (4)	72,00	5,00	210 121	116 271	2 170
	radiologie numérisée (4)	108,00		322 643	343 951	65 686
radiologie vasculaire (sans coronarographie) (4)	22,00	61,00	13 849	3 157	464	
Cardiologie	hémodynamique ou d'electro-physiologie avec amplificateur de luminance (4)	57,20		4 393	3 286	56
	"coronarographie" (4)	12,30	60,00	14 067	132	753
Exploration fonctionnelle	Salles dédiées	199,00	1,00	157 254	125 433	

ETABLISSEMENTS PUBLICS		Quotité d'équipements		Nombre d'examens réalisés		Nombre d'examens réalisés après 20h et avant 8h
		au 31/12	accessibles à d'autres	pour l'entité (3)	pour l'extérieur de l'entité (3)	
Imagerie	scanner (1)	25,21	0,79	106 054	59 232	16 348
	IRM (1)	16,00	0,33	35 871	43 170	4 312
	caméras à scintillation (1)	25,00		23 608	34 380	
	TEP / CDET (1)	4,27	0,73	1 628	1 300	
	lithotripteur (1)	4,80	1,20	1 847	84	
	échographes Doppler	94,50	0,50	92 910	65 971	4 357
	radiologie non numérisée (4)	47,00		181 970	102 851	2 170
	radiologie numérisée (4)	72,00		201 992	262 556	55 647
radiologie vasculaire (sans coronarographie) (4)	17,00	60,00	10 930	3 107	446	
Cardiologie	hémodynamique ou d'electro-physiologie avec amplificateur de luminance (4)	55,20		4 026	3 286	56
	"coronarographie" (4)	10,30	60,00	12 714	132	753
Exploration fonctionnelle	Salles dédiées	160,00	1,00	130 336	108 080	

ETABLISSEMENTS PRIVES PSPH		Quotité d'équipements		Nombre d'examens réalisés		Nombre d'examens réalisés après 20h et avant 8h
		au 31/12	accessibles à d'autres	pour l'entité (3)	pour l'extérieur de l'entité (3)	
Imagerie	scanner (1)	6,11	1,03	23 083	21 037	596
	IRM (1)	3,19	0,52	5 812	6 016	21
	caméras à scintillation (1)	1,00				
	TEP / CDET (1)	0,10			202	
	lithotripteur (1)	0,07		56		
	échographes Doppler	25,00		24 380	20 700	293
	radiologie non numérisée (4)	9,00		5 477	12 020	
	radiologie numérisée (4)	27,00		115 301	75 196	10 039
radiologie vasculaire (sans coronarographie) (4)	3,00		2 427	8	18	
Cardiologie	hémodynamique ou d'electro-physiologie avec amplificateur de luminance (4)					
	"coronarographie" (4)	2,00		1 353		
Exploration fonctionnelle	Salles dédiées	35,00		25 113	11 363	

ETABLISSEMENTS NON PRIVES PSPH		Quotité d'équipements		Nombre d'examens réalisés		Nombre d'examens réalisés après 20h et avant 8h
		au 31/12	accessibles à d'autres	pour l'entité (3)	pour l'extérieur de l'entité (3)	
Imagerie	scanner (1)	1,00	1,00	2 697	14 582	2 880
	IRM (1)		1,00	12 179		
	caméras à scintillation (1)					
	TEP / CDET (1)					
	lithotripteur (1)					
	échographes Doppler	15,00	3,00	5 734		
	radiologie non numérisée (4)	16,00	5,00	22 674	1 400	0
	radiologie numérisée (4)	9,00	0,00	5 350	6 199	0
radiologie vasculaire (sans coronarographie) (4)	2,00	1,00	492	42		
Cardiologie	hémodynamique ou d'electro-physiologie avec amplificateur de luminance (4)	2,00		367		
	"coronarographie" (4)					
Exploration fonctionnelle	Salles dédiées	4,00		1 805	5 990	

(1) Equipement matériel lourd soumis à autorisation

(3) Le terme "entité" s'entend comme l'entité juridique pour les établissements publics et comme l'établissement géographique pour les établissements privés

(4) Salles dédiées

IV.2 EQUIPEMENT ET ACTIVITE DU PLATEAU TECHNIQUE PAR DEPARTEMENT

77-SEINE-ET-MARNE

ENSEMBLE DES ETABLISSEMENTS		Quotité d'équipements		Nombre d'examens réalisés		Nombre d'examens réalisés après 20h et avant 8h
		au 31/12	accessibles à d'autres	pour l'entité (3)	pour l'extérieur de l'entité (3)	
Imagerie	scanner (1)	8,87	2,13	36 770	34 450	1 216
	IRM (1)	1,05	0,56	1 151	7 112	
	caméras à scintillation (1)	3,00	0,00	1 994	1 165	
	TEP / CDET (1)					
	lithotripteur (1)					
	échographes Doppler	19,30	0,20	22 361	15 500	432
	radiologie non numérisée (4)	31,00	0,00	137 949	97 981	16 939
	radiologie numérisée (4)	12,90	0,10	50 773	14 214	26
radiologie vasculaire (sans coronarographie) (4)	3,40	0,60	478	86	1	
Cardiologie	hémodynamique ou d'electro-physiologie avec amplificateur de luminance (4)	2,00	0,00	333	0	2
	"coronarographie" (4)	0,60		626	180	
Exploration fonctionnelle	Salles dédiées	45,00	0,00	14 318	16 035	

ETABLISSEMENTS PUBLICS		Quotité d'équipements		Nombre d'examens réalisés		Nombre d'examens réalisés après 20h et avant 8h
		au 31/12	accessibles à d'autres	pour l'entité (3)	pour l'extérieur de l'entité (3)	
Imagerie	scanner (1)	6,37	1,63	27 119	25 813	1 216
	IRM (1)	1,05	0,56	1 151	7 112	
	caméras à scintillation (1)	1,00		1 510	1 165	
	TEP / CDET (1)					
	lithotripteur (1)					
	échographes Doppler	15,40	0,10	18 798	15 213	432
	radiologie non numérisée (4)	24,00		131 274	96 778	16 939
	radiologie numérisée (4)	9,90	0,10	50 773	14 214	26
radiologie vasculaire (sans coronarographie) (4)	3,40	0,60	478	86	1	
Cardiologie	hémodynamique ou d'electro-physiologie avec amplificateur de luminance (4)	2,00		333	0	2
	"coronarographie" (4)	0,60		626	180	
Exploration fonctionnelle	Salles dédiées	35,00		13 778	15 563	

ETABLISSEMENTS PRIVES PSPH		Quotité d'équipements		Nombre d'examens réalisés		Nombre d'examens réalisés après 20h et avant 8h
		au 31/12	accessibles à d'autres	pour l'entité (3)	pour l'extérieur de l'entité (3)	
Imagerie	scanner (1)	0,50	0,50	725	887	
	IRM (1)					
	caméras à scintillation (1)					
	TEP / CDET (1)					
	lithotripteur (1)					
	échographes Doppler	1,90	0,10	3 563	287	
	radiologie non numérisée (4)	4,00		5 131	1 203	
	radiologie numérisée (4)					
radiologie vasculaire (sans coronarographie) (4)						
Cardiologie	hémodynamique ou d'electro-physiologie avec amplificateur de luminance (4)					
	"coronarographie" (4)					
Exploration fonctionnelle	Salles dédiées	10,00		540	472	

ETABLISSEMENTS NON PRIVES PSPH		Quotité d'équipements		Nombre d'examens réalisés		Nombre d'examens réalisés après 20h et avant 8h
		au 31/12	accessibles à d'autres	pour l'entité (3)	pour l'extérieur de l'entité (3)	
Imagerie	scanner (1)	2,00		8 926	7 750	
	IRM (1)					
	caméras à scintillation (1)	2,00		484		
	TEP / CDET (1)					
	lithotripteur (1)					
	échographes Doppler					
	radiologie non numérisée (4)	3,00		1 544		
	radiologie numérisée (4)	3,00				
radiologie vasculaire (sans coronarographie) (4)						
Cardiologie	hémodynamique ou d'electro-physiologie avec amplificateur de luminance (4)					
	"coronarographie" (4)					
Exploration fonctionnelle	Salles dédiées					

(1) Equipement matériel lourd soumis à autorisation

(3) Le terme "entité" s'entend comme l'entité juridique pour les établissements publics et comme l'établissement géographique pour les établissements privés

(4) Salles dédiées

IV.2 EQUIPEMENT ET ACTIVITE DU PLATEAU TECHNIQUE PAR DEPARTEMENT

78 - YVELINES

ENSEMBLE DES ETABLISSEMENTS		Quotité d'équipements		Nombre d'examens réalisés		Nombre d'examens réalisés après 20h et avant 8h
		au 31/12	accessibles à d'autres	pour l'entité (3)	pour l'extérieur de l'entité (3)	
Imagerie	scanner (1)	9,38	0,78	54 875	39 406	1 378
	IRM (1)	2,60	1,56	6 327	10 717	10
	caméras à scintillation (1)	3,00	0,00	1 418	6 776	
	TEP / CDET (1)					
	lithotripteur (1)	1,00		102		
	échographes Doppler	119,00	1,00	24 574	10 974	238
	radiologie non numérisée (4)	134,00	0,00	114 067	13 881	4 429
	radiologie numérisée (4)	116,00	0,00	153 686	51 091	10 959
radiologie vasculaire (sans coronarographie) (4)	3,30	0,70	137	0	3	
Cardiologie	hémodynamique ou d'electro-physiologie avec amplificateur de luminance (4)	4,00	0,00	2 400		
	"coronarographie" (4)	7,00	1,00	6 335	0	94
Exploration fonctionnelle	Salles dédiées	60,31	0,69	79 484	152 201	

ETABLISSEMENTS PUBLICS		Quotité d'équipements		Nombre d'examens réalisés		Nombre d'examens réalisés après 20h et avant 8h
		au 31/12	accessibles à d'autres	pour l'entité (3)	pour l'extérieur de l'entité (3)	
Imagerie	scanner (1)	5,22	0,78	42 184	18 810	1 277
	IRM (1)	2,60	1,56	6 327	10 717	10
	caméras à scintillation (1)	3,00	0,00	1 418	6 776	
	TEP / CDET (1)					
	lithotripteur (1)					
	échographes Doppler	112,00	0,00	19 791	9 791	238
	radiologie non numérisée (4)	120,00	0,00	94 865	11 773	4 429
	radiologie numérisée (4)	116,00	0,00	153 686	51 091	10 959
radiologie vasculaire (sans coronarographie) (4)	3,30	0,70	137	0	3	
Cardiologie	hémodynamique ou d'electro-physiologie avec amplificateur de luminance (4)	3,00	0,00	169		
	"coronarographie" (4)	4,00	1,00	4 177	0	64
Exploration fonctionnelle	Salles dédiées	55,31	0,69	77 466	150 473	

ETABLISSEMENTS PRIVES PSPH		Quotité d'équipements		Nombre d'examens réalisés		Nombre d'examens réalisés après 20h et avant 8h
		au 31/12	accessibles à d'autres	pour l'entité (3)	pour l'extérieur de l'entité (3)	
Imagerie	scanner (1)	0,16		1 182		
	IRM (1)					
	caméras à scintillation (1)					
	TEP / CDET (1)					
	lithotripteur (1)					
	échographes Doppler	5,00	1,00	4 762	1 183	
	radiologie non numérisée (4)	7,00		17 672	2 108	
	radiologie numérisée (4)					
radiologie vasculaire (sans coronarographie) (4)						
Cardiologie	hémodynamique ou d'electro-physiologie avec amplificateur de luminance (4)					
	"coronarographie" (4)					
Exploration fonctionnelle	Salles dédiées	5,00		2 018	1 728	

ETABLISSEMENTS NON PRIVES PSPH		Quotité d'équipements		Nombre d'examens réalisés		Nombre d'examens réalisés après 20h et avant 8h
		au 31/12	accessibles à d'autres	pour l'entité (3)	pour l'extérieur de l'entité (3)	
Imagerie	scanner (1)	4,00		11 509	20 596	101
	IRM (1)					
	caméras à scintillation (1)					
	TEP / CDET (1)					
	lithotripteur (1)	1,00		102		
	échographes Doppler	2,00		21		
	radiologie non numérisée (4)	7,00		1 530		
	radiologie numérisée (4)					
radiologie vasculaire (sans coronarographie) (4)						
Cardiologie	hémodynamique ou d'electro-physiologie avec amplificateur de luminance (4)	1,00		2 231		
	"coronarographie" (4)	3,00		2 158		30
Exploration fonctionnelle	Salles dédiées					

(1) Equipement matériel lourd soumis à autorisation

(3) Le terme "entité" s'entend comme l'entité juridique pour les établissements publics et comme l'établissement géographique pour les établissements privés

(4) Salles dédiées

IV.2 EQUIPEMENT ET ACTIVITE DU PLATEAU TECHNIQUE PAR DEPARTEMENT

91 - ESSONNE

ENSEMBLE DES ETABLISSEMENTS		Quotité d'équipements		Nombre d'examens réalisés		Nombre d'examens réalisés après 20h et avant 8h
		au 31/12	accessible à d'autres	pour l'entité (3)	pour l'extérieur de l'entité (3)	
Imagerie	scanner (1)	8,68	2,32	43 582	42 520	2 925
	IRM (1)	3,69	0,64	12 897	10 571	17
	caméras à scintillation (1)	5,00	0,00	6 417		
	TEP / CDET (1)					
	lithotripteur (1)					
	échographes Doppler	31,00	2,00	26 155	8 234	263
	radiologie non numérisée (4)	38,00	0,00	153 444	39 630	2 196
	radiologie numérisée (4)	17,00	0,00	86 177	7 532	15 908
radiologie vasculaire (sans coronarographie) (4)	2,80	0,70	367	45		
Cardiologie	hémodynamique ou d'electro-physiologie avec amplificateur de luminance (4)	3,33	0,66	252		
	"coronarographie" (4)	5,20	0,30	9 023	0	104
Exploration fonctionnelle	Salles dédiées	32,00	0,00	19 049	9 249	

ETABLISSEMENTS PUBLICS		Quotité d'équipements		Nombre d'examens réalisés		Nombre d'examens réalisés après 20h et avant 8h
		au 31/12	accessible à d'autres	pour l'entité (3)	pour l'extérieur de l'entité (3)	
Imagerie	scanner (1)	5,08	1,92	29 689	14 148	2 925
	IRM (1)	0,69	0,64	1 293	6 887	17
	caméras à scintillation (1)	5,00	0,00	6 417		
	TEP / CDET (1)					
	lithotripteur (1)					
	échographes Doppler	19,00	2,00	19 611	7 073	263
	radiologie non numérisée (4)	18,00	0,00	115 714	34 953	2 196
	radiologie numérisée (4)	14,00	0,00	74 199	7 532	15 474
radiologie vasculaire (sans coronarographie) (4)	1,80	0,70	360	45		
Cardiologie	hémodynamique ou d'electro-physiologie avec amplificateur de luminance (4)	2,00	0,00	0		
	"coronarographie" (4)	1,20	0,30	1 091	0	0
Exploration fonctionnelle	Salles dédiées	25,00	0,00	16 935	9 249	

ETABLISSEMENTS PRIVES PSPH		Quotité d'équipements		Nombre d'examens réalisés		Nombre d'examens réalisés après 20h et avant 8h
		au 31/12	accessible à d'autres	pour l'entité (3)	pour l'extérieur de l'entité (3)	
Imagerie	scanner (1)					
	IRM (1)					
	caméras à scintillation (1)					
	TEP / CDET (1)					
	lithotripteur (1)					
	échographes Doppler	4,00		3 110	1 161	
	radiologie non numérisée (4)	9,00		22 544	4 672	
	radiologie numérisée (4)					
radiologie vasculaire (sans coronarographie) (4)						
Cardiologie	hémodynamique ou d'electro-physiologie avec amplificateur de luminance (4)					
	"coronarographie" (4)					
Exploration fonctionnelle	Salles dédiées					

ETABLISSEMENTS NON PRIVES PSPH		Quotité d'équipements		Nombre d'examens réalisés		Nombre d'examens réalisés après 20h et avant 8h
		au 31/12	accessible à d'autres	pour l'entité (3)	pour l'extérieur de l'entité (3)	
Imagerie	scanner (1)	3,60	0,40	13 893	28 372	
	IRM (1)	3,00		11 604	3 684	
	caméras à scintillation (1)					
	TEP / CDET (1)					
	lithotripteur (1)					
	échographes Doppler	8,00		3 434		
	radiologie non numérisée (4)	11,00		15 186	5	434
	radiologie numérisée (4)	3,00		11 978		
radiologie vasculaire (sans coronarographie) (4)	1,00		7			
Cardiologie	hémodynamique ou d'electro-physiologie avec amplificateur de luminance (4)	1,33	0,66	252		
	"coronarographie" (4)	4,00		7 932		104
Exploration fonctionnelle	Salles dédiées	7,00		2 114		

(1) Equipement matériel lourd soumis à autorisation

(3) Le terme "entité" s'entend comme l'entité juridique pour les établissements publics et comme l'établissement géographique pour les établissements privés

(4) Salles dédiées

IV.2 EQUIPEMENT ET ACTIVITE DU PLATEAU TECHNIQUE PAR DEPARTEMENT

92 - HAUTS-DE-SEINE

ENSEMBLE DES ETABLISSEMENTS		Quotité d'équipements		Nombre d'examens réalisés		Nombre d'examens réalisés après 20h et avant 8h
		au 31/12	accessibles à d'autres	pour l'entité (3)	pour l'extérieur de l'entité (3)	
Imagerie	scanner (1)	16,74	2,54	46 355	61 488	5 090
	IRM (1)	6,42	0,74	4 519	18 524	722
	caméras à scintillation (1)	13,05	0,95	10 917	37 075	
	TEP / CDET (1)	0,90	0,10	15	2 019	
	lithotriporteur (1)	2,10		806	1 321	
	échographes Doppler	43,85	1,15	39 485	159 082	793
	radiologie non numérisée (4)	49,00		58 881	71 206	13 577
	radiologie numérisée (4)	47,00		151 839	158 669	19 734
	radiologie vasculaire (sans coronarographie) (4)	5,80	0,70	3 249	340	96
Cardiologie	hémodynamique ou d'electro-physiologie avec amplificateur de luminance (4)	4,70		2 250	61	32
	"coronarographie" (4)	9,70	0,80	12 458	40	228
Exploration fonctionnelle	Salles dédiées	72,40	2,60	60 681	30 599	

ETABLISSEMENTS PUBLICS		Quotité d'équipements		Nombre d'examens réalisés		Nombre d'examens réalisés après 20h et avant 8h
		au 31/12	accessibles à d'autres	pour l'entité (3)	pour l'extérieur de l'entité (3)	
Imagerie	scanner (1)	7,30	0,98	24 139	18 162	3 668
	IRM (1)	3,67	0,49	2 022	6 940	438
	caméras à scintillation (1)	5,00		6 634	4 869	
	TEP / CDET (1)					
	lithotriporteur (1)					
	échographes Doppler	17,85	0,15	16 148	137 726	659
	radiologie non numérisée (4)	19,00		22 318	31 355	966
	radiologie numérisée (4)	29,00		99 353	76 519	17 472
radiologie vasculaire (sans coronarographie) (4)	2,80	0,70	1 771	197	46	
Cardiologie	hémodynamique ou d'electro-physiologie avec amplificateur de luminance (4)	2,70		1 452	56	32
	"coronarographie" (4)	1,70	0,80	2 145	30	98
Exploration fonctionnelle	Salles dédiées	56,40	0,60	50 964	24 940	

ETABLISSEMENTS PRIVES PSPH		Quotité d'équipements		Nombre d'examens réalisés		Nombre d'examens réalisés après 20h et avant 8h
		au 31/12	accessibles à d'autres	pour l'entité (3)	pour l'extérieur de l'entité (3)	
Imagerie	scanner (1)	3,51	0,49	8 819	12 599	402
	IRM (1)	1,75	0,25	1 797	5 090	284
	caméras à scintillation (1)	5,00		3 414	12 515	
	TEP / CDET (1)	0,90	0,10	15	2 019	
	lithotriporteur (1)	1,00		528	22	
	échographes Doppler	12,00		12 251	6 209	82
	radiologie non numérisée (4)	23,00		34 356	33 215	12 611
	radiologie numérisée (4)	5,00		20 411	65 721	620
	radiologie vasculaire (sans coronarographie) (4)	2,00		1 379	133	50
	Cardiologie	hémodynamique ou d'electro-physiologie avec amplificateur de luminance (4)	1,00		23	5
"coronarographie" (4)		3,00		4 459	10	130
Exploration fonctionnelle	Salles dédiées	15,00	1,00	8 425	5 640	

ETABLISSEMENTS NON PRIVES PSPH		Quotité d'équipements		Nombre d'examens réalisés		Nombre d'examens réalisés après 20h et avant 8h
		au 31/12	accessibles à d'autres	pour l'entité (3)	pour l'extérieur de l'entité (3)	
Imagerie	scanner (1)	5,93	1,07	13 397	30 727	1 020
	IRM (1)	1,00		700	6 494	
	caméras à scintillation (1)	3,05	0,95	869	19 691	
	TEP / CDET (1)					
	lithotriporteur (1)	1,10		278	1 299	
	échographes Doppler	14,00	1,00	11 086	15 147	52
	radiologie non numérisée (4)	7,00		2 207	6 636	
	radiologie numérisée (4)	13,00		32 075	16 429	1 642
radiologie vasculaire (sans coronarographie) (4)	1,00		99	10		
Cardiologie	hémodynamique ou d'electro-physiologie avec amplificateur de luminance (4)	1,00		775		
	"coronarographie" (4)	5,00		5 854		
Exploration fonctionnelle	Salles dédiées	1,00	1,00	1 292	19	

(1) Equipement matériel lourd soumis à autorisation

(3) Le terme "entité" s'entend comme l'entité juridique pour les établissements publics et comme l'établissement géographique pour les établissements privés

(4) Salles dédiées

IV.2 EQUIPEMENT ET ACTIVITE DU PLATEAU TECHNIQUE PAR DEPARTEMENT

93 - SEINE-SAINT-DENIS

ENSEMBLE DES ETABLISSEMENTS		Quotité d'équipements		Nombre d'examens réalisés		Nombre d'examens réalisés après 20h et avant 8h
		au 31/12	accessibles à d'autres	pour l'entité (3)	pour l'extérieur de l'entité (3)	
Imagerie	scanner (1)	8,94	2,06	38 128	45 149	2 848
	IRM (1)	3,95	2,15	5 322	29 679	234
	caméras à scintillation (1)	4,00		3 109	9 018	
	TEP / CDET (1)	1,00		14		
	lithotriporteur (1)	1,11		895		
	échographes Doppler	25,00		35 178	10 901	1 199
	radiologie non numérisée (4)	27,00		191 815	23 223	32 020
	radiologie numérisée (4)	15,00		43 534	10 778	
radiologie vasculaire (sans coronarographie) (4)	5,00		1 819	538	5	
Cardiologie	hémodynamique ou d'electro-physiologie avec amplificateur de luminance (4)	5,00		2 750		6
	"coronarographie" (4)	6,00		6 240		239
Exploration fonctionnelle	Salles dédiées	48,00	1,00	23 130	15 706	

ETABLISSEMENTS PUBLICS		Quotité d'équipements		Nombre d'examens réalisés		Nombre d'examens réalisés après 20h et avant 8h
		au 31/12	accessibles à d'autres	pour l'entité (3)	pour l'extérieur de l'entité (3)	
Imagerie	scanner (1)	4,94	1,06	28 047	20 451	2 848
	IRM (1)	1,95	2,15	4 316	5 876	234
	caméras à scintillation (1)	3,00		2 742	7 666	
	TEP / CDET (1)	1,00		14		
	lithotriporteur (1)	0,11		96		
	échographes Doppler	13,00		18 780	8 082	1 199
	radiologie non numérisée (4)	21,00		188 985	23 123	32 020
	radiologie numérisée (4)	9,00		34 245	1 147	
radiologie vasculaire (sans coronarographie) (4)	3,00		712	538	5	
Cardiologie	hémodynamique ou d'electro-physiologie avec amplificateur de luminance (4)	4,00		1 678		6
	"coronarographie" (4)	3,00		2 776		
Exploration fonctionnelle	Salles dédiées	42,00	1,00	21 068	15 706	

ETABLISSEMENTS PRIVES PSPH		Quotité d'équipements		Nombre d'examens réalisés		Nombre d'examens réalisés après 20h et avant 8h
		au 31/12	accessibles à d'autres	pour l'entité (3)	pour l'extérieur de l'entité (3)	
Imagerie	scanner (1)	1,00		2 370	14 502	
	IRM (1)	1,00		994	9 463	
	caméras à scintillation (1)					
	TEP / CDET (1)					
	lithotriporteur (1)					
	échographes Doppler					
	radiologie non numérisée (4)	2,00		540		
radiologie numérisée (4)						
radiologie vasculaire (sans coronarographie) (4)						
Cardiologie	hémodynamique ou d'electro-physiologie avec amplificateur de luminance (4)					
	"coronarographie" (4)					
Exploration fonctionnelle	Salles dédiées					

ETABLISSEMENTS NON PRIVES PSPH		Quotité d'équipements		Nombre d'examens réalisés		Nombre d'examens réalisés après 20h et avant 8h
		au 31/12	accessibles à d'autres	pour l'entité (3)	pour l'extérieur de l'entité (3)	
Imagerie	scanner (1)	3,00	1,00	7 711	10 196	
	IRM (1)	1,00		12	14 340	
	caméras à scintillation (1)	1,00		367	1 352	
	TEP / CDET (1)					
	lithotriporteur (1)	1,00		799		
	échographes Doppler	12,00		16 398	2 819	
	radiologie non numérisée (4)	4,00		2 290	100	
	radiologie numérisée (4)	6,00		9 289	9 631	
radiologie vasculaire (sans coronarographie) (4)	2,00		1 107			
Cardiologie	hémodynamique ou d'electro-physiologie avec amplificateur de luminance (4)	1,00		1 072		0
	"coronarographie" (4)	3,00		3 464		239
Exploration fonctionnelle	Salles dédiées	6,00		2 062		

(1) Equipement matériel lourd soumis à autorisation

(3) Le terme "entité" s'entend comme l'entité juridique pour les établissements publics et comme l'établissement géographique pour les établissements privés

(4) Salles dédiées

IV.2 EQUIPEMENT ET ACTIVITE DU PLATEAU TECHNIQUE PAR DEPARTEMENT

94 - VAL-DE-MARNE

ENSEMBLE DES ETABLISSEMENTS		Quotité d'équipements		Nombre d'examens réalisés		Nombre d'examens réalisés après 20h et avant 8h
		au 31/12	accessibles à d'autres	pour l'entité (3)	pour l'extérieur de l'entité (3)	
Imagerie	scanner (1)	9,84	4,26	50 024	42 363	4 089
	IRM (1)	4,97	6,08	11 047	15 882	387
	caméras à scintillation (1)	8,00		4 820	14 075	
	TEP / CDET (1)	1,00		127	1 313	
	lithotriporteur (1)	0,48	6,80	365		
	échographes Doppler	43,50	1,00	53 813	23 443	1 534
	radiologie non numérisée (4)	37,00		107 991	87 955	3 540
	radiologie numérisée (4)	26,00		200 657	60 471	28 325
	radiologie vasculaire (sans coronarographie) (4)	8,00	3,00	4 387	532	5
Cardiologie	hémodynamique ou d'electro-physiologie avec amplificateur de luminance (4)	2,00		1 692	26	
	"coronarographie" (4)	2,33	0,67	3 183	587	171
Exploration fonctionnelle	Salles dédiées	48,00	2,00	16 936	142 334	

ETABLISSEMENTS PUBLICS		Quotité d'équipements		Nombre d'examens réalisés		Nombre d'examens réalisés après 20h et avant 8h
		au 31/12	accessibles à d'autres	pour l'entité (3)	pour l'extérieur de l'entité (3)	
Imagerie	scanner (1)	7,60	3,50	42 030	27 210	4 089
	IRM (1)	3,73	5,32	10 171	13 276	387
	caméras à scintillation (1)	6,00		4 228	12 184	
	TEP / CDET (1)					
	lithotriporteur (1)	0,48	6,80	365		
	échographes Doppler	33,50	1,00	48 316	20 024	1 534
	radiologie non numérisée (4)	28,00		93 787	59 007	3 540
	radiologie numérisée (4)	20,00		184 117	46 186	28 325
	radiologie vasculaire (sans coronarographie) (4)	5,00	3,00	3 087	46	5
Cardiologie	hémodynamique ou d'electro-physiologie avec amplificateur de luminance (4)	2,00		1 692	26	
	"coronarographie" (4)	2,33	0,67	3 183	587	171
Exploration fonctionnelle	Salles dédiées	43,00	2,00	15 993	38 131	

ETABLISSEMENTS PRIVES PSPH		Quotité d'équipements		Nombre d'examens réalisés		Nombre d'examens réalisés après 20h et avant 8h
		au 31/12	accessibles à d'autres	pour l'entité (3)	pour l'extérieur de l'entité (3)	
Imagerie	scanner (1)	1,24	0,76	6 532	6 463	
	IRM (1)	1,24	0,76	876	2 606	
	caméras à scintillation (1)	2,00		592	1 891	
	TEP / CDET (1)	1,00		127	1 313	
	lithotriporteur (1)					
	échographes Doppler	10,00		5 497	3 419	
	radiologie non numérisée (4)	6,00		13 379	28 948	
	radiologie numérisée (4)	5,00		16 540	14 285	
	radiologie vasculaire (sans coronarographie) (4)	2,00		1 300	486	
Cardiologie	hémodynamique ou d'electro-physiologie avec amplificateur de luminance (4)					
	"coronarographie" (4)					
Exploration fonctionnelle	Salles dédiées	5,00		943	104 203	

ETABLISSEMENTS NON PRIVES PSPH		Quotité d'équipements		Nombre d'examens réalisés		Nombre d'examens réalisés après 20h et avant 8h
		au 31/12	accessibles à d'autres	pour l'entité (3)	pour l'extérieur de l'entité (3)	
Imagerie	scanner (1)	1,00		1 462	8 690	
	IRM (1)					
	caméras à scintillation (1)					
	TEP / CDET (1)					
	lithotriporteur (1)					
	échographes Doppler					
	radiologie non numérisée (4)	3,00		825		
	radiologie numérisée (4)	1,00				
Cardiologie	hémodynamique ou d'electro-physiologie avec amplificateur de luminance (4)					
	"coronarographie" (4)					
Exploration fonctionnelle	Salles dédiées					

(1) Equipement matériel lourd soumis à autorisation

(3) Le terme "entité" s'entend comme l'entité juridique pour les établissements publics et comme l'établissement géographique pour les établissements privés

(4) Salles dédiées

V.2 EQUIPEMENT ET ACTIVITE DU PLATEAU TECHNIQUE PAR DEPARTEMENT

95 - VAL-D'OISE

ENSEMBLE DES ETABLISSEMENTS		Quotité d'équipements		Nombre d'examens réalisés		Nombre d'examens réalisés après 20h et avant 8h
		au 31/12	accessibles à d'autres	pour l'entité (3)	pour l'extérieur de l'entité (3)	
Imagerie	scanner (1)	6,82	2,18	26 663	12 574	427
	IRM (1)	1,28	1,72	2 432	9 666	990
	caméras à scintillation (1)	3,00		4 795		
	TEP / CDET (1)					
	lithotriporteur (1)	1,11		215		
	échographes Doppler	14,00		11 235	9 779	246
	radiologie non numérisée (4)	29,00		18 955	9 332	38
	radiologie numérisée (4)	23,00		132 709	75 853	11 091
radiologie vasculaire (sans coronarographie) (4)	2,00		525	127	50	
Cardiologie	hémodynamique ou d'electro-physiologie avec amplificateur de luminance (4)	2,00		120		
	"coronarographie" (4)	3,00		3 348	3	
Exploration fonctionnelle	Salles dédiées	31,30	0,70	5 619	6 947	

ETABLISSEMENTS PUBLICS		Quotité d'équipements		Nombre d'examens réalisés		Nombre d'examens réalisés après 20h et avant 8h
		au 31/12	accessibles à d'autres	pour l'entité (3)	pour l'extérieur de l'entité (3)	
Imagerie	scanner (1)	4,82	1,18	18 569	12 574	427
	IRM (1)	1,28	1,72	2 432	9 666	990
	caméras à scintillation (1)	2,00		4 760		
	TEP / CDET (1)					
	lithotriporteur (1)	0,10		132		
	échographes Doppler	13,00		11 115	9 779	246
	radiologie non numérisée (4)	15,00		10 741	9 332	9
	radiologie numérisée (4)	23,00		132 709	75 853	11 091
radiologie vasculaire (sans coronarographie) (4)	2,00		525	127	50	
Cardiologie	hémodynamique ou d'electro-physiologie avec amplificateur de luminance (4)	2,00		120		
	"coronarographie" (4)	3,00		3 348	3	
Exploration fonctionnelle	Salles dédiées	29,30	0,70	5 619	6 947	

ETABLISSEMENTS PRIVES PSPH		Quotité d'équipements		Nombre d'examens réalisés		Nombre d'examens réalisés après 20h et avant 8h
		au 31/12	accessibles à d'autres	pour l'entité (3)	pour l'extérieur de l'entité (3)	
Imagerie	scanner (1)					
	IRM (1)					
	caméras à scintillation (1)					
	TEP / CDET (1)					
	lithotriporteur (1)					
	échographes Doppler					
	radiologie non numérisée (4)	4,00		3 077		
radiologie numérisée (4)						
radiologie vasculaire (sans coronarographie) (4)						
Cardiologie	hémodynamique ou d'electro-physiologie avec amplificateur de luminance (4)					
	"coronarographie" (4)					
Exploration fonctionnelle	Salles dédiées					

ETABLISSEMENTS NON PRIVES PSPH		Quotité d'équipements		Nombre d'examens réalisés		Nombre d'examens réalisés après 20h et avant 8h
		au 31/12	accessibles à d'autres	pour l'entité (3)	pour l'extérieur de l'entité (3)	
Imagerie	scanner (1)	2,00	1,00	8 094		
	IRM (1)					
	caméras à scintillation (1)	1,00		35		
	TEP / CDET (1)					
	lithotriporteur (1)	1,01		83		
	échographes Doppler	1,00		120		
	radiologie non numérisée (4)	10,00	0,00	5 137		29
radiologie numérisée (4)						
radiologie vasculaire (sans coronarographie) (4)						
Cardiologie	hémodynamique ou d'electro-physiologie avec amplificateur de luminance (4)					
	"coronarographie" (4)					
Exploration fonctionnelle	Salles dédiées	2,00				

(1) Equipement matériel lourd soumis à autorisation

(3) Le terme "entité" s'entend comme l'entité juridique pour les établissements publics et comme l'établissement géographique pour les établissements privés

(4) Salles dédiées

V

**EQUIPEMENT ET ACTIVITE
DU PLATEAU TECHNIQUE
(Tableau 2)**

LA BIOLOGIE ET LA MEDECINE LABORATOIRE

La biologie et la médecine laboratoire font partie des prestations médico-techniques qui ne sont pas effectuées systématiquement en interne par les établissements de santé.

C'est essentiellement le secteur public qui réalise ces prestations.

Définitions:

Anatomo-pathologie (anatomie pathologique): Etude des modifications structurales des organes, résultants des actions et des réactions morbides.

Biochimie: Application de la chimie à l'études des phénomènes vitaux. Chimie des êtres vivants.

Immuno-hématologie: Etude des propriétés antigéniques des éléments figurés du sang et des liquides biologiques, des différents anticorps qui peuvent exister dans le sérum sanguin et des manifestations pathologiques résultant de la réaction de ces anticorps avec ces antigènes.

Antigène: Toute substance, qui apparaissant dans un organisme qui ne la possédait pas, provoque chez celui-ci la formation d'un anticorps spécifique avec lequel elle peut se combiner de façon sélective.

Microbiologie: Science qui s'occupe des microbes.

VI.1 ACTIVITE DE BIOLOGIE ET DE MEDECINE DE LABORATOIRE DE LA REGION

ILE-DE-FRANCE

Ensemble des établissements	Nombre de B (ou P) produits pour l'établissement		Nombre de B (ou P) produits pour l'extérieur
	lors de consultations externes	sur malades hospitalisés (*)	
Biochimie	149 528 212	606 552 407	59 128 718
Microbiologie	124 420 957	280 370 455	40 265 598
Immuno-hématologie	104 814 503	222 555 516	49 799 841
Anatomo-pathologie	40 678 163	102 322 428	18 387 955
Autres spécialités et laboratoires indifférenciés	155 881 171	773 827 035	72 875 740

Etablissements publics	Nombre de B (ou P) produits pour l'établissement		Nombre de B (ou P) produits pour l'extérieur
	lors de consultations externes	sur malades hospitalisés (*)	
Biochimie	138 359 032	535 093 457	55 781 487
Microbiologie	121 958 502	258 390 345	38 751 096
Immuno-hématologie	101 363 081	196 053 397	49 047 415
Anatomo-pathologie	35 220 453	68 063 386	17 684 938
Autres spécialités et laboratoires indifférenciés	109 184 842	380 522 222	59 197 858

Etablissements privés PSPH	Nombre de B (ou P) produits pour l'établissement		Nombre de B (ou P) produits pour l'extérieur
	lors de consultations externes	sur malades hospitalisés (*)	
Biochimie	11 137 011	50 204 252	3 347 231
Microbiologie	2 423 960	19 473 995	1 514 502
Immuno-hématologie	3 442 447	17 899 299	752 426
Anatomo-pathologie	4 953 024	15 550 692	697 567
Autres spécialités et laboratoires indifférenciés	29 731 570	104 915 261	8 700 413

Etablissements privés non PSPH	Nombre de B (ou P) produits pour l'établissement		Nombre de B (ou P) produits pour l'extérieur
	lors de consultations externes	sur malades hospitalisés (*)	
Biochimie	32 169	21 254 698	
Microbiologie	38 495	2 506 115	
Immuno-hématologie	8 975	8 602 820	
Anatomo-pathologie	504 686	18 708 350	5 450
Autres spécialités et laboratoires indifférenciés	16 964 759	288 389 552	4 977 469

(*) en hospitalisation complète ou alternative, ou passage aux urgences

VI.2 ACTIVITE DE BIOLOGIE ET DE MEDECINE DE LABORATOIRE PAR DEPARTEMENT

75 - PARIS

Ensemble des établissements	Nombre de B (ou P) produits pour l'établissement		Nombre de B (ou P) produits pour l'extérieur
	lors de consultations externes	sur malades hospitalisés (*)	
Biochimie	86 118 820	314 438 205	39 172 338
Microbiologie	71 197 753	143 817 905	29 007 995
Immuno-hématologie	72 340 363	115 004 826	41 662 674
Anatomo-pathologie	20 687 805	40 701 982	11 682 642
Autres spécialités et laboratoires indifférenciés	52 740 599	136 498 197	25 408 138

Etablissements publics	Nombre de B (ou P) produits pour l'établissement		Nombre de B (ou P) produits pour l'extérieur
	lors de consultations externes	sur malades hospitalisés (*)	
Biochimie	82 005 348	276 535 033	37 920 819
Microbiologie	69 985 544	134 137 803	28 213 196
Immuno-hématologie	70 949 029	105 262 984	41 406 987
Anatomo-pathologie	19 310 809	33 255 745	11 432 050
Autres spécialités et laboratoires indifférenciés	43 672 062	61 197 085	22 904 957

Etablissements privés PSPH	Nombre de B (ou P) produits pour l'établissement		Nombre de B (ou P) produits pour l'extérieur
	lors de consultations externes	sur malades hospitalisés (*)	
Biochimie	4 112 822	27 647 735	1 251 519
Microbiologie	1 211 809	9 489 827	794 799
Immuno-hématologie	1 391 334	8 721 242	255 687
Anatomo-pathologie	1 060 286	3 947 982	245 242
Autres spécialités et laboratoires indifférenciés	8 917 182	34 006 413	2 501 496

Etablissements privés non PSPH	Nombre de B (ou P) produits pour l'établissement		Nombre de B (ou P) produits pour l'extérieur
	lors de consultations externes	sur malades hospitalisés (*)	
Biochimie	650	10 255 437	
Microbiologie	400	190 275	
Immuno-hématologie		1 020 600	
Anatomo-pathologie	316 710	3 498 255	5 350
Autres spécialités et laboratoires indifférenciés	151 355	41 294 699	1 685

(*) en hospitalisation complète ou alternative, ou passage aux urgences

77 - SEINE-ET-MARNE

Ensemble des établissements	Nombre de B (ou P) produits pour l'établissement		Nombre de B (ou P) produits pour l'extérieur
	lors de consultations externes	sur malades hospitalisés (*)	
Biochimie	2 839 995	30 340 281	1 049 594
Microbiologie	1 110 300	10 494 506	367 730
Immuno-hématologie	2 328 550	15 852 918	1 050 449
Anatomo-pathologie	901 710	4 126 366	416 845
Autres spécialités et laboratoires indifférenciés	4 859 783	66 007 124	4 511 880

Etablissements publics	Nombre de B (ou P) produits pour l'établissement		Nombre de B (ou P) produits pour l'extérieur
	lors de consultations externes	sur malades hospitalisés (*)	
Biochimie	2 228 505	26 452 423	1 049 594
Microbiologie	1 003 151	8 906 482	367 730
Immuno-hématologie	2 120 794	13 955 875	1 050 449
Anatomo-pathologie	897 020	2 772 435	416 845
Autres spécialités et laboratoires indifférenciés	4 859 618	42 164 140	4 159 127

Etablissements privés PSPH	Nombre de B (ou P) produits pour l'établissement		Nombre de B (ou P) produits pour l'extérieur
	lors de consultations externes	sur malades hospitalisés (*)	
Biochimie	611 265	2 898 423	352 753
Microbiologie	104 339	1 116 144	
Immuno-hématologie	207 756	755 933	
Anatomo-pathologie			
Autres spécialités et laboratoires indifférenciés		2 037 365	

Etablissements privés non PSPH	Nombre de B (ou P) produits pour l'établissement		Nombre de B (ou P) produits pour l'extérieur
	lors de consultations externes	sur malades hospitalisés (*)	
Biochimie	225	989 435	
Microbiologie	2 810	471 880	
Immuno-hématologie		1 141 110	
Anatomo-pathologie	4 690	1 353 931	
Autres spécialités et laboratoires indifférenciés	165	21 805 619	

(*) en hospitalisation complète ou alternative, ou passage aux urgences

VI.2 ACTIVITE DE BIOLOGIE ET DE MEDECINE DE LABORATOIRE PAR DEPARTEMENT

78 - YVELINES

Ensemble des établissements	Nombre de B (ou P) produits pour l'établissement		Nombre de B (ou P) produits pour l'extérieur
	lors de consultations externes	sur malades hospitalisés (*)	
Biochimie	4 870 924	4 567 892	1 404 876
Microbiologie	2 518 032	4 540 930	802 482
Immuno-hématologie	2 196 150	3 001 820	204 990
Anatomo-pathologie	1 160 595	5 347 120	1 069 025
Autres spécialités et laboratoires indifférenciés	10 624 397	131 387 224	11 190 128

Etablissements publics	Nombre de B (ou P) produits pour l'établissement		Nombre de B (ou P) produits pour l'extérieur
	lors de consultations externes	sur malades hospitalisés (*)	
Biochimie	4 573 774	1 168 650	117 011
Microbiologie	2 458 727	4 096 300	491 822
Immuno-hématologie	2 193 675	2 906 195	87 815
Anatomo-pathologie	1 147 865	2 422 460	1 069 025
Autres spécialités et laboratoires indifférenciés	10 300 400	79 640 367	9 761 250

Etablissements privés PSPH	Nombre de B (ou P) produits pour l'établissement		Nombre de B (ou P) produits pour l'extérieur
	lors de consultations externes	sur malades hospitalisés (*)	
Biochimie	297 150	3 339 879	1 287 865
Microbiologie	59 305	434 285	310 660
Immuno-hématologie	2 475	16 215	117 175
Anatomo-pathologie			
Autres spécialités et laboratoires indifférenciés	297 786	4 031 624	1 428 878

Etablissements privés non PSPH	Nombre de B (ou P) produits pour l'établissement		Nombre de B (ou P) produits pour l'extérieur
	lors de consultations externes	sur malades hospitalisés (*)	
Biochimie		59 363	
Microbiologie		10 345	
Immuno-hématologie		79 410	
Anatomo-pathologie	12 730	2 924 660	
Autres spécialités et laboratoires indifférenciés	26 211	47 715 233	

(*) en hospitalisation complète ou alternative, ou passage aux urgences

VI.2 ACTIVITE DE BIOLOGIE ET DE MEDECINE DE LABORATOIRE PAR DEPARTEMENT

91 - ESSONNE

Ensemble des établissements	Nombre de B (ou P) produits pour l'établissement		Nombre de B (ou P) produits pour l'extérieur
	lors de consultations externes	sur malades hospitalisés (*)	
Biochimie	596 964	5 767 113	330 765
Microbiologie	236 404	2 347 452	295 310
Immuno-hématologie	767 070	1 291 887	24 725
Anatomo-pathologie	332 401	2 839 295	929 280
Autres spécialités et laboratoires indifférenciés	14 596 633	129 865 821	7 537 741

Etablissements publics	Nombre de B (ou P) produits pour l'établissement		Nombre de B (ou P) produits pour l'extérieur
	lors de consultations externes	sur malades hospitalisés (*)	
Biochimie	596 964	5 653 709	330 765
Microbiologie	236 404	2 261 130	295 310
Immuno-hématologie	767 070	1 285 530	24 725
Anatomo-pathologie	317 105	1 525 730	929 280
Autres spécialités et laboratoires indifférenciés	14 286 697	74 696 214	4 994 755

Etablissements privés PSPH	Nombre de B (ou P) produits pour l'établissement		Nombre de B (ou P) produits pour l'extérieur
	lors de consultations externes	sur malades hospitalisés (*)	
Biochimie		113 404	
Microbiologie		86 322	
Immuno-hématologie		6 357	
Anatomo-pathologie			
Autres spécialités et laboratoires indifférenciés	295 015	10 785 482	2 542 986

Etablissements privés non PSPH	Nombre de B (ou P) produits pour l'établissement		Nombre de B (ou P) produits pour l'extérieur
	lors de consultations externes	sur malades hospitalisés (*)	
Biochimie			
Microbiologie			
Immuno-hématologie			
Anatomo-pathologie	15 296	1 313 565	
Autres spécialités et laboratoires indifférenciés	14 921	44 384 125	

(*) en hospitalisation complète ou alternative, ou passage aux urgences

VI.2 ACTIVITE DE BIOLOGIE ET DE MEDECINE DE LABORATOIRE PAR DEPARTEMENT

92 - HAUTS-DE-SEINE

Ensemble des établissements	Nombre de B (ou P) produits pour l'établissement		Nombre de B (ou P) produits pour l'extérieur
	lors de consultations externes	sur malades hospitalisés (*)	
Biochimie	13 068 225	64 951 688	3 457 925
Microbiologie	10 839 246	20 446 350	528 800
Immuno-hématologie	7 510 485	16 679 561	1 409 666
Anatomo-pathologie	5 083 067	14 939 794	2 719 540
Autres spécialités et laboratoires indifférenciés	49 000 828	150 721 782	7 270 327

Etablissements publics	Nombre de B (ou P) produits pour l'établissement		Nombre de B (ou P) produits pour l'extérieur
	lors de consultations externes	sur malades hospitalisés (*)	
Biochimie	13 068 225	64 951 688	3 457 925
Microbiologie	10 839 246	20 446 350	528 800
Immuno-hématologie	7 510 485	16 679 561	1 409 666
Anatomo-pathologie	2 909 624	4 967 484	2 478 230
Autres spécialités et laboratoires indifférenciés	12 214 513	34 079 561	4 590 723

Etablissements privés PSPH	Nombre de B (ou P) produits pour l'établissement		Nombre de B (ou P) produits pour l'extérieur
	lors de consultations externes	sur malades hospitalisés (*)	
Biochimie			
Microbiologie			
Immuno-hématologie			
Anatomo-pathologie	2 173 443	9 972 310	241 310
Autres spécialités et laboratoires indifférenciés	20 028 716	52 656 970	1 704 734

Etablissements privés non PSPH	Nombre de B (ou P) produits pour l'établissement		Nombre de B (ou P) produits pour l'extérieur
	lors de consultations externes	sur malades hospitalisés (*)	
Biochimie			
Microbiologie			
Immuno-hématologie			
Anatomo-pathologie			
Autres spécialités et laboratoires indifférenciés	16 757 599	63 985 251	974 870

(*) en hospitalisation complète ou alternative, ou passage aux urgences

93 - SEINE-SAINT-DENIS

Ensemble des établissements	Nombre de B (ou P) produits pour l'établissement		Nombre de B (ou P) produits pour l'extérieur
	lors de consultations externes	sur malades hospitalisés (*)	
Biochimie	9 718 074	55 910 704	1 884 212
Microbiologie	8 466 102	25 746 588	3 057 136
Immuno-hématologie	8 087 758	23 233 269	1 071 077
Anatomo-pathologie	2 737 680	10 720 277	134 388
Autres spécialités et laboratoires indifférenciés	9 041 557	53 324 153	6 915 514

Etablissements publics	Nombre de B (ou P) produits pour l'établissement		Nombre de B (ou P) produits pour l'extérieur
	lors de consultations externes	sur malades hospitalisés (*)	
Biochimie	9 686 820	50 445 420	1 884 212
Microbiologie	8 431 177	24 418 583	3 057 136
Immuno-hématologie	8 079 103	18 512 984	1 071 077
Anatomo-pathologie	2 722 860	7 613 092	134 388
Autres spécialités et laboratoires indifférenciés	9 029 423	15 812 607	2 915 514

Etablissements privés PSPH	Nombre de B (ou P) produits pour l'établissement		Nombre de B (ou P) produits pour l'extérieur
	lors de consultations externes	sur malades hospitalisés (*)	
Biochimie			
Microbiologie			
Immuno-hématologie			
Anatomo-pathologie			
Autres spécialités et laboratoires indifférenciés			

Etablissements privés non PSPH	Nombre de B (ou P) produits pour l'établissement		Nombre de B (ou P) produits pour l'extérieur
	lors de consultations externes	sur malades hospitalisés (*)	
Biochimie	31 254	5 465 284	
Microbiologie	34 925	1 328 005	
Immuno-hématologie	8 655	4 720 285	
Anatomo-pathologie	14 820	3 107 185	
Autres spécialités et laboratoires indifférenciés	12 134	37 511 546	4 000 000

(*) en hospitalisation complète ou alternative, ou passage aux urgences

V.2 ACTIVITE DE BIOLOGIE ET DE MEDECINE DE LABORATOIRE PAR DEPARTEMENT

94 - VAL-DE-MARNE

Ensemble des établissements	Nombre de B (ou P) produits pour l'établissement		Nombre de B (ou P) produits pour l'extérieur
	lors de consultations externes	sur malades hospitalisés (*)	
Biochimie	28 004 411	126 320 973	11 122 740
Microbiologie	26 696 928	53 213 511	5 191 205
Immuno-hématologie	11 584 127	47 373 295	4 376 260
Anatomo-pathologie	7 797 828	16 750 999	1 142 014
Autres spécialités et laboratoires indifférenciés	10 522 206	48 526 314	8 728 589

Etablissements publics	Nombre de B (ou P) produits pour l'établissement		Nombre de B (ou P) produits pour l'extérieur
	lors de consultations externes	sur malades hospitalisés (*)	
Biochimie	21 888 597	105 721 205	10 314 893
Microbiologie	25 648 061	44 383 219	4 782 162
Immuno-hématologie	9 742 925	37 450 268	3 996 696
Anatomo-pathologie	6 004 663	11 364 685	930 999
Autres spécialités et laboratoires indifférenciés	10 327 357	29 687 224	8 559 023

Etablissements privés PSPH	Nombre de B (ou P) produits pour l'établissement		Nombre de B (ou P) produits pour l'extérieur
	lors de consultations externes	sur malades hospitalisés (*)	
Biochimie	6 115 774	16 204 811	807 847
Microbiologie	1 048 507	8 347 417	409 043
Immuno-hématologie	1 840 882	8 399 552	379 564
Anatomo-pathologie	1 719 295	1 630 400	211 015
Autres spécialités et laboratoires indifférenciés	192 871	1 397 407	169 566

Etablissements privés non PSPH	Nombre de B (ou P) produits pour l'établissement		Nombre de B (ou P) produits pour l'extérieur
	lors de consultations externes	sur malades hospitalisés (*)	
Biochimie	40	4 394 957	
Microbiologie	360	482 875	
Immuno-hématologie	320	1 523 475	
Anatomo-pathologie	73 870	3 755 914	
Autres spécialités et laboratoires indifférenciés	1 978	17 441 683	

(*) en hospitalisation complète ou alternative, ou passage aux urgences

95 - VAL-D'OISE

Ensemble des établissements	Nombre de B (ou P) produits pour l'établissement		Nombre de B (ou P) produits pour l'extérieur
	lors de consultations externes	sur malades hospitalisés (*)	
Biochimie	4 310 799	4 255 551	706 268
Microbiologie	3 356 192	19 763 213	1 014 940
Immuno-hématologie		117 940	
Anatomo-pathologie	1 977 077	6 896 595	294 221
Autres spécialités et laboratoires indifférenciés	4 495 168	57 496 420	1 313 423

Etablissements publics	Nombre de B (ou P) produits pour l'établissement		Nombre de B (ou P) produits pour l'extérieur
	lors de consultations externes	sur malades hospitalisés (*)	
Biochimie	4 310 799	4 165 329	706 268
Microbiologie	3 356 192	19 740 478	1 014 940
Immuno-hématologie			
Anatomo-pathologie	1 910 507	4 141 755	294 121
Autres spécialités et laboratoires indifférenciés	4 494 772	43 245 024	1 312 509

Etablissements privés PSPH	Nombre de B (ou P) produits pour l'établissement		Nombre de B (ou P) produits pour l'extérieur
	lors de consultations externes	sur malades hospitalisés (*)	
Biochimie			
Microbiologie			
Immuno-hématologie			
Anatomo-pathologie			
Autres spécialités et laboratoires indifférenciés			

Etablissements privés non PSPH	Nombre de B (ou P) produits pour l'établissement		Nombre de B (ou P) produits pour l'extérieur
	lors de consultations externes	sur malades hospitalisés (*)	
Biochimie		90 222	
Microbiologie		22 735	
Immuno-hématologie		117 940	
Anatomo-pathologie	66 570	2 754 840	100
Autres spécialités et laboratoires indifférenciés	396	14 251 396	914

(*) en hospitalisation complète ou alternative, ou passage aux urgences

VI

EQUIPEMENT ET ACTIVITE DU PLATEAU TECHNIQUE (Tableau 3)

VI ACTIVITE DE LA PHARMACIE EN ILE DE FRANCE

CATEGORIE D'ÉTABLISSEMENT	Nombre de lignes de commandes	Nombre d'ATU* et de protocoles d'essai clinique	Nombre de lignes de distribution globale	Nombre de produits tracés	Nombre de préparations pharmaceutiques stériles (hors chimiothérapie)	Nombre de préparations magistrales de gélules
ETABLISSEMENTS PUBLICS	1 476 757	311 816	18 318 078	980 966	81 668	274 877
ETABLISSEMENTS PRIVES PSPH	501 223	883	3 478 365	18 779	14 367	698
ETABLISSEMENTS PRIVES NON PSPH	643 098	111	4 646 712	85 322		12 450
TOTAL REGION	2 621 078	312 810	26 443 155	1 085 067	96 035	288 025

DEPARTEMENT	Nombre de lignes de commandes	Nombre d'ATU* et de protocoles d'essai clinique	Nombre de lignes de distribution globale	Nombre de produits tracés	Nombre de préparations pharmaceutiques stériles (hors chimiothérapie)	Nombre de préparations magistrales de gélules
75-PARIS	864 076	20 210	10 920 997	109 290	69 656	102 050
77-SEINE-ET-MARNE	191 379	641	2 274 120	814 609	12 625	9 078
78-YVELINES	229 089	779	2 571 594	6 493	5 291	22 412
91-ESSONNE	189 116	396	2 148 943	53 482		14 869
92-HAUTS-DE-SEINE	339 034	283 138	2 633 896	30 426	967	34 985
93-SEINE-SAINT-DENIS	269 506	2 003	1 745 475	37 124	1 057	10 104
94-VAL-DE-MARNE	311 485	5 071	2 861 166	25 865	5 637	64 265
95-VAL-D'OISE	227 393	572	1 286 964	7 778	802	30 262
TOTAL Ile-de-France	2 621 078	312 810	26 443 155	1 085 067	96 035	288 025

(*) autorisation temporaire d'utilisation

TRAITEMENT DES GRANDS BRULÉS

Le traitement des grands brûlés est un traitement spécifique qui est pris en charge, en Ile-de-France, par 5 établissements ayant une unité de réanimation et par 2 établissements ayant une unité de traitement pour patients ne nécessitant pas de réanimation.

CHIRURGIE CARDIAQUE ET REANIMATION

398 lits sont dédiés en Ile-de-France à **la chirurgie cardiaque** dont quasi la moitié des lits sont dans des établissements publics et 39% des lits sont dans le secteur privé PSPH. Le secteur privé non PSPH n'en possède que 16%.

Le nombre de lits en **réanimation** en Ile-de-France s'élève à 144 lits. La moitié est dans le secteur public. Le secteur privé PSPH en détient un tiers et les établissements privés non PSPH 20%.

Nombre de lits en chirurgie cardiaque et en réanimation par type d'établissements

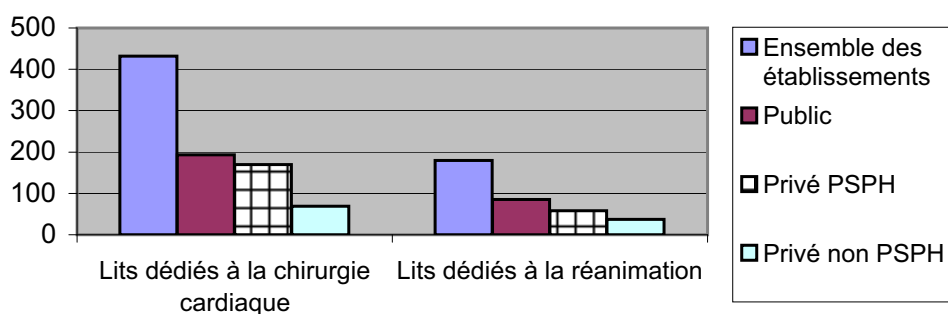

NEUROCHIRURGIE ET NEURORADIOLOGIE INTERVENTIONNELLE

L'ensemble de la **neurochirurgie et de la neuroradiologie interventionnelle** s'exerce principalement dans des établissements publics. Ainsi sur 11 établissements en Ile-de-France ayant des unités de neurochirurgie, 9 établissements sont dans le secteur public. Sur les 9 salles dédiées à la neuroradiologie interventionnelle, 7 sont dans le secteur public.

VII
TRAITEMENT
DES GRANDS BRULES

VII TRAITEMENT DES GRANDS BRULES

Equipement et plateau technique	Nombre d'établissements	Nombre de lits	Nombre d'admissions	Journées réalisées
Unité de réanimation protégée pour les grands brûlés (individualisée)	5	44	604	11 769
Unité de traitement pour patients ne nécessitant pas de réanimation	2	15	378	4 885
Nombre d'entrants "monoséjours"			453	

Activité liée au traitement des grands brûlés	Nombre	KC ou Kare
Interventions chirurgicales (KC) (exemple : excisions étendues ou greffes)	1 117	211 044
Soins réalisés sous anesthésie (Kare) (pour les malades hospitalisés)	10 398	471 311
Venues en anesthésie chirurgie ambulatoire liées au traitement des brûlures	32	
Consultations externes liées au traitement des brûlures	9 605	
Patients différents pris en charge dans l'année en hospitalisation	879	

VIII

CHIRURGIE CARDIAQUE

**VIII.1 CHIRURGIE CARDIAQUE DE LA REGION
ILE DE FRANCE**

Ensemble de établissements	Nombre de lits, de salles ou d'appareils	Nombre d'admissions	Journées réalisées	Nombre total d'interventions de chirurgie cardiaque	Nombre d'interventions sous CEC
Lits dédiés à la chirurgie cardiaque	398	13 783	103 497		
Lits dédiés à la réanimation	144	7 735	47 717		
Lits dédiés à la surveillance continue post-opératoire					
Salles d'interventions aseptiques dédiées à la chirurgie cardiaque	38			13 050	9 634
Appareils de circulation extracorporelle dédiés à la chirurgie cardiaque	40				

Etablissements publics	Nombre de lits, de salles ou d'appareils	Nombre d'admissions	Journées réalisées	Nombre total d'interventions de chirurgie cardiaque	Nombre d'interventions sous CEC
Lits dédiés à la chirurgie cardiaque	193	6 712	48 551		
Lits dédiés à la réanimation	85	3 316	30 489		
Lits dédiés à la surveillance continue post-opératoire					
Salles d'interventions aseptiques dédiées à la chirurgie cardiaque	16			6 351	4 154
Appareils de circulation extracorporelle dédiés à la chirurgie cardiaque	18				

Etablissements privés PSPH	Nombre de lits, de salles ou d'appareils	Nombre d'admissions	Journées réalisées	Nombre total d'interventions de chirurgie cardiaque	Nombre d'interventions sous CEC
Lits dédiés à la chirurgie cardiaque	136	4 153	33 433		
Lits dédiés à la réanimation	35	2 293	8 586		
Lits dédiés à la surveillance continue post-opératoire					
Salles d'interventions aseptiques dédiées à la chirurgie cardiaque	9			2 870	2 188
Appareils de circulation extracorporelle dédiés à la chirurgie cardiaque	10				

Etablissements privés non PSPH	Nombre de lits, de salles ou d'appareils	Nombre d'admissions	Journées réalisées	Nombre total d'interventions de chirurgie cardiaque	Nombre d'interventions sous CEC
Lits dédiés à la chirurgie cardiaque	69	2 918	21 513		
Lits dédiés à la réanimation	24	2 126	8 692		
Lits dédiés à la surveillance continue post-opératoire					
Salles d'interventions aseptiques dédiées à la chirurgie cardiaque	13			3 829	3 292
Appareils de circulation extracorporelle dédiés à la chirurgie cardiaque	12				

VIII.2 CHIRURGIE CARDIAQUE PAR DEPARTEMENT

PARIS	Nombre de lits, de salles ou d'appareils	Nombre d'admissions	Journées réalisées	Nombre total d'interventions de chirurgie cardiaque	Nombre d'interventions sous CEC
Lits dédiés à la chirurgie cardiaque	212	6 896	52 676		
Lits dédiés à la réanimation	83	3 466	30 227		
Lits dédiés à la surveillance continue post-opératoire					
Salles d'interventions aseptiques dédiées à la chirurgie cardiaque	18			6 974	4 617
Appareils de circulation extracorporelle dédiés à la chirurgie cardiaque	19				

SEINE-ET-MARNE	Nombre de lits, de salles ou d'appareils	Nombre d'admissions	Journées réalisées	Nombre total d'interventions de chirurgie cardiaque	Nombre d'interventions sous CEC
Lits dédiés à la chirurgie cardiaque					
Lits dédiés à la réanimation					
Lits dédiés à la surveillance continue post-opératoire					
Salles d'interventions aseptiques dédiées à la chirurgie cardiaque					
Appareils de circulation extracorporelle dédiés à la chirurgie cardiaque					

YVELINES	Nombre de lits, de salles ou d'appareils	Nombre d'admissions	Journées réalisées	Nombre total d'interventions de chirurgie cardiaque	Nombre d'interventions sous CEC
Lits dédiés à la chirurgie cardiaque					
Lits dédiés à la réanimation		725	3 041		
Lits dédiés à la surveillance continue post-opératoire					
Salles d'interventions aseptiques dédiées à la chirurgie cardiaque	2			725	722
Appareils de circulation extracorporelle dédiés à la chirurgie cardiaque	2				

ESSONNE	Nombre de lits, de salles ou d'appareils	Nombre d'admissions	Journées réalisées	Nombre total d'interventions de chirurgie cardiaque	Nombre d'interventions sous CEC
Lits dédiés à la chirurgie cardiaque	29	1 031	6 588		
Lits dédiés à la réanimation	23	1 316	5 536		
Lits dédiés à la surveillance continue post-opératoire					
Salles d'interventions aseptiques dédiées à la chirurgie cardiaque	4			1 187	917
Appareils de circulation extracorporelle dédiés à la chirurgie cardiaque	3				

VIII.2 CHIRURGIE CARDIAQUE PAR DEPARTEMENT

HAUTS-DE-SEINE	Nombre de lits, de salles ou d'appareils	Nombre d'admissions	Journées réalisées	Nombre total d'interventions de chirurgie cardiaque	Nombre d'interventions sous CEC
Lits dédiés à la chirurgie cardiaque	124	3 571	30 090		
Lits dédiés à la réanimation	23	1 587	6 479		
Lits dédiés à la surveillance continue post-opératoire					
Salles d'interventions aseptiques dédiées à la chirurgie cardiaque	10			2 567	2 098
Appareils de circulation extracorporelle dédiés à la chirurgie cardiaque	11				

SEINE-SAINT-DENIS	Nombre de lits, de salles ou d'appareils	Nombre d'admissions	Journées réalisées	Nombre total d'interventions de chirurgie cardiaque	Nombre d'interventions sous CEC
Lits dédiés à la chirurgie cardiaque		985	8 063		
Lits dédiés à la réanimation					
Lits dédiés à la surveillance continue post-opératoire					
Salles d'interventions aseptiques dédiées à la chirurgie cardiaque	2			988	819
Appareils de circulation extracorporelle dédiés à la chirurgie cardiaque	2				

VAL-DE-MARNE	Nombre de lits, de salles ou d'appareils	Nombre d'admissions	Journées réalisées	Nombre total d'interventions de chirurgie cardiaque	Nombre d'interventions sous CEC
Lits dédiés à la chirurgie cardiaque	33	1 300	6 080		
Lits dédiés à la réanimation	15	573	2 434		
Lits dédiés à la surveillance continue post-opératoire					
Salles d'interventions aseptiques dédiées à la chirurgie cardiaque	2			609	461
Appareils de circulation extracorporelle dédiés à la chirurgie cardiaque	3				

VAL-D'OISE	Nombre de lits, de salles ou d'appareils	Nombre d'admissions	Journées réalisées	Nombre total d'interventions de chirurgie cardiaque	Nombre d'interventions sous CEC
Lits dédiés à la chirurgie cardiaque					
Lits dédiés à la réanimation					
Lits dédiés à la surveillance continue post-opératoire					
Salles d'interventions aseptiques dédiées à la chirurgie cardiaque					
Appareils de circulation extracorporelle dédiés à la chirurgie cardiaque					

IX
NEUROCHIRURGIE
ET
NEURORADIOLOGIE INTERVENTIONNELLE

**IX.1 NEUROCHIRURGIE ET NEURORADIOLOGIE INTERVENTIONNELLE POUR LA REGION
ILE DE FRANCE**

ENSEMBLE DES ETABLISSEMENTS	Nombre d'établissements	Nombre de lits ou de salles	Nombre d'admissions	Nombre de journées réalisées	Nombre d'interventions de neurochirurgie et d'actes de neuroradiologie interventionnelle
Neurochirurgie	11	453	16 985	111 117	
Réanimation neurochirurgicale	7	116	3 626	31 991	
Surveillance continue postopératoire	3	19	31	736	
Salles dédiées à la neurochirurgie	9	23			7 617
Salles dédiées à la neuroradiologie interventionnelle	9	15			3 431

ETABLISSEMENTS PUBLICS	Nombre d'établissements	Nombre de lits ou de salles	Nombre d'admissions	Nombre de journées réalisées	Nombre d'interventions de neurochirurgie et d'actes de neuroradiologie interventionnelle
Neurochirurgie	9	382	13 037	91 597	
Réanimation neurochirurgicale	6	110	3 087	29 625	
Surveillance continue postopératoire	1	12			
Salles dédiées à la neurochirurgie	7	21			5 824
Salles dédiées à la neuroradiologie interventionnelle	7	12			2 535

ETABLISSEMENTS PRIVES PSPH	Nombre d'établissements	Nombre de lits ou de salles	Nombre d'admissions	Nombre de journées réalisées	Nombre d'interventions de neurochirurgie et d'actes de neuroradiologie interventionnelle
Neurochirurgie	2	71	3 948	19 520	
Réanimation neurochirurgicale	1	6	539	2 366	
Surveillance continue postopératoire	2	7	31	736	
Salles dédiées à la neurochirurgie	2	2			1 793
Salles dédiées à la neuroradiologie interventionnelle	2	3			896

IX.2 NEUROCHIRURGIE ET NEURORADIOLOGIE INTERVENTIONNELLE PAR DEPARTEMENT

PARIS	Nombre d'établissements	Nombre de lits ou de salles	Nombre d'admissions	Nombre de journées réalisées	Nombre d'interventions de neurochirurgie et d'actes de neuroradiologie interventionnelle
Neurochirurgie	6	300	10 958	68 764	
Réanimation neurochirurgicale	5	78	2 370	21 571	
Surveillance continue postopératoire	2	14			
Salles dédiées à la neurochirurgie	6	17			6 779
Salles dédiées à la neuroradiologie interventionnelle	6	10			2 696

HAUTS-DE-SEINE	Nombre d'établissements	Nombre de lits ou de salles	Nombre d'admissions	Nombre de journées réalisées	Nombre d'interventions de neurochirurgie et d'actes de neuroradiologie interventionnelle
Neurochirurgie	3	83	2 754	22 429	
Réanimation neurochirurgicale					
Surveillance continue postopératoire	1	5	31	736	
Salles dédiées à la neurochirurgie	2	3			838
Salles dédiées à la neuroradiologie interventionnelle	1	1			148

VAL-DE-MARNE	Nombre d'établissements	Nombre de lits ou de salles	Nombre d'admissions	Nombre de journées réalisées	Nombre d'interventions de neurochirurgie et d'actes de neuroradiologie interventionnelle
Neurochirurgie	2	70	3 273	19 924	
Réanimation neurochirurgicale	2	38	1 256	10 420	
Surveillance continue postopératoire					
Salles dédiées à la neurochirurgie	1	3			
Salles dédiées à la neuroradiologie interventionnelle	2	4			587

X

TRAITEMENT DE L'INSUFFISANCE
RENALE CHRONIQUE
PAR EPURATION EXTRA-RENALE

TRAITEMENT DE L'INSUFFISANCE RENALE

Nombre de générateurs de dialyse par statut d'établissements et par type de prise en charge

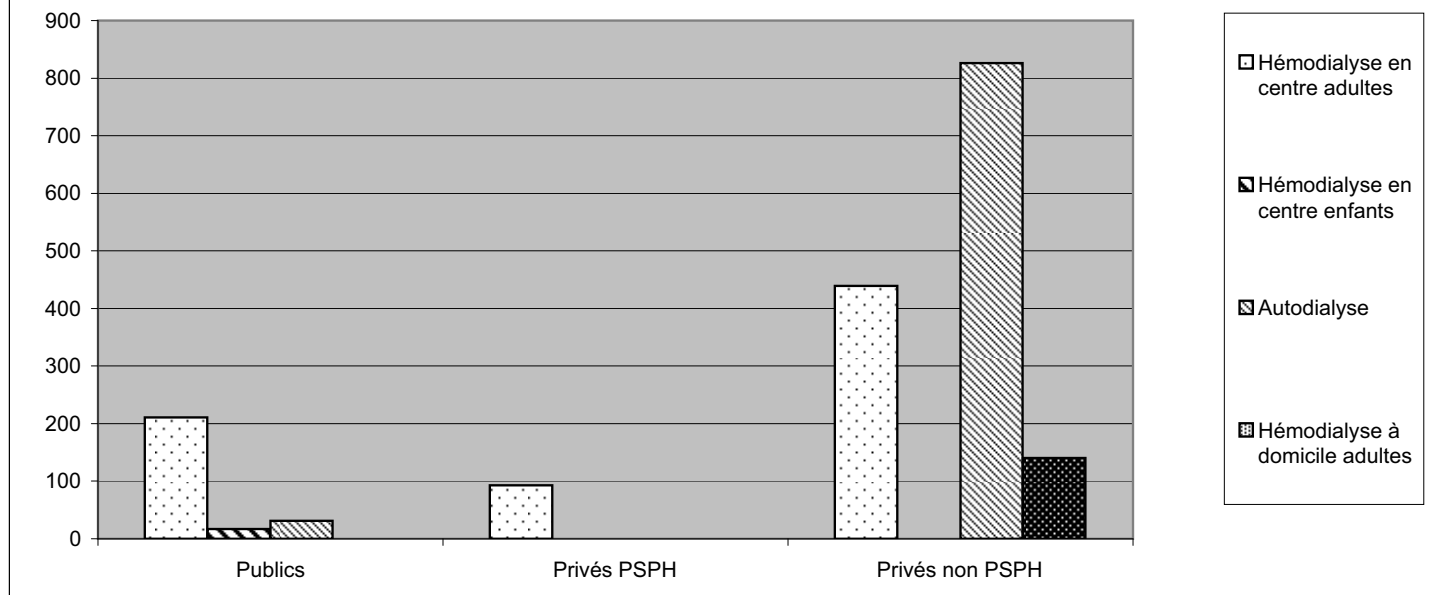

Quel que soit le type de prise en charge, le secteur privé non PSPH est un secteur prédominant dans le nombre de générateurs de dialyse, excepté pour l'hémodialyse en centre d'enfants où seul le secteur public intervient pour ce traitement. L'autodialyse est quasiment pratiquée seulement par le secteur privé non PSPH.

Nombre de générateurs de dialyse par département et par type de prise en charge

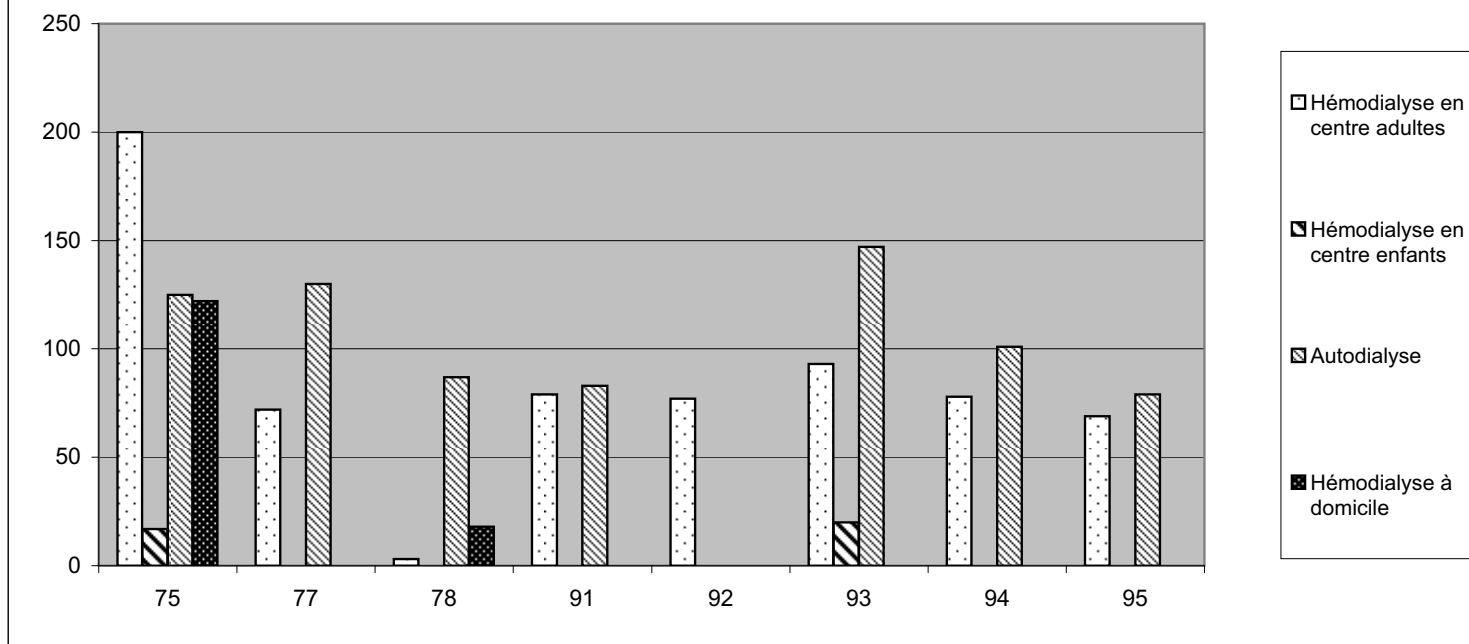

Paris est le département le mieux doté en nombre de générateurs quel que soit le type de prise en charge, notamment pour l'hémodialyse en centre adultes. Paris et la Seine-Saint-Denis sont les deux seuls départements qui ont des générateurs pour l'hémodialyse en centre enfants. Paris et les Yvelines sont, quant à eux, les seuls à avoir des générateurs pour l'hémodialyse à domicile.

X.1 TRAITEMENT DE L'INSUFFISANCE RENALE CHRONIQUE PAR EPURATION EXTRA-RENALE DE LA REGION ILE DE FRANCE

HEMODIALYSE

ENSEMBLE DES ETABLISSEMENTS		Nombre d'établissements	Nombre de générateurs	Nombre de patients pris en charge la semaine du 15/10/04	Dont nombre de nouveaux patients (de l'année)	Nombre de séances réalisées dans l'année
Hémodialyse en centre	Adultes	54	743	3 761	1 190	531 368
	Enfants	3	17	43	29	5 596
Hémodialyse en unité de dialyse médicalisée		2	26	112	29	15 137
Entraînement à l'hémodialyse		24	52	47	30	10 852
Autodialyse		68	857	1 580	506	230 623
Hémodialyse à domicile	Adultes	6	140	93	13	12 457
	Enfants					
Autres techniques d'épuration extra-rénale		4	10	12		2 184
Dialyse réservée pour les vacanciers		7	7			972

ETABLISSEMENTS PUBLICS		Nombre d'établissements	Nombre de générateurs	Nombre de patients pris en charge la semaine du 15/10/04	Dont nombre de nouveaux patients (de l'année)	Nombre de séances réalisées dans l'année
Hémodialyse en centre	Adultes	19	211	791	319	116 655
	Enfants	3	17	43	29	5 596
Hémodialyse en unité de dialyse médicalisée		1	6	15		632
Entraînement à l'hémodialyse		5	7	6	6	1 501
Autodialyse		3	31	58	21	8 074
Hémodialyse à domicile	Adultes					
	Enfants					
Autres techniques d'épuration extra-rénale		3	7	12		2 004
Dialyse réservée pour les vacanciers		1				129

ETABLISSEMENTS PRIVES PSPH		Nombre d'établissements	Nombre de générateurs	Nombre de patients pris en charge la semaine du 15/10/04	Dont nombre de nouveaux patients (de l'année)	Nombre de séances réalisées dans l'année
Hémodialyse en centre	Adultes	6	93	367	109	53 912
	Enfants					
Hémodialyse en unité de dialyse médicalisée						
Entraînement à l'hémodialyse		3	5	7	4	832
Autodialyse						
Hémodialyse à domicile	Adultes					
	Enfants					
Autres techniques d'épuration extra-rénale		1	3			180

ETABLISSEMENTS PRIVES NON PSPH		Nombre d'établissements	Nombre de générateurs	Nombre de patients pris en charge la semaine du 15/10/04	Dont nombre de nouveaux patients (de l'année)	Nombre de séances réalisées dans l'année
Hémodialyse en centre	Adultes	29	439	2 603	762	360 801
	Enfants					
Hémodialyse en unité de dialyse médicalisée		1	20	97	29	14 505
Entraînement à l'hémodialyse		16	40	34	20	8 519
Autodialyse		65	826	1 522	485	222 549
Hémodialyse à domicile	Adultes	6	140	93	13	12 457
	Enfants					
Dialyse réservée pour les vacanciers		6	7			843

**X.2 TRAITEMENT DE L'INSUFFISANCE RENALE CHRONIQUE PAR EPURATION EXTRA-RENALE PAR DEPARTEMENT
HEMODIALYSE**

PARIS		Nombre d'établissements	Nombre de générateurs	Nombre de patients pris en charge la semaine du 15/10/04	Dont nombre de nouveaux patients (de l'année)	Nombre de séances réalisées dans l'année
Hémodialyse en centre	Adultes	12	200	910	345	122 992
	Enfants	3	17	43	29	5 596
Hémodialyse en unité de dialyse médicalisée		1	6	15		632
Entraînement à l'hémodialyse		5	28	37	22	6 539
Autodialyse		10	125	377	115	53 486
Hémodialyse à domicile	Adultes	3	122	88	12	11 788
Autres techniques d'épuration extra-rénale		3	9	12		2 070
Dialyse réservée pour les vacanciers		3	1			760

SEINE ET MARNE		Nombre d'établissements	Nombre de générateurs	Nombre de patients pris en charge la semaine du 15/10/04	Dont nombre de nouveaux patients (de l'année)	Nombre de séances réalisées dans l'année
Hémodialyse en centre	Adultes	5	72	378	95	53 743
Entraînement à l'hémodialyse		3	3			180
Autodialyse		10	130	192	47	28 022
Autres techniques d'épuration extra-rénale		1	1			114
Dialyse réservée pour les vacanciers		2	6			135

YVELINES		Nombre d'établissements	Nombre de générateurs	Nombre de patients pris en charge la semaine du 15/10/04	Dont nombre de nouveaux patients (de l'année)	Nombre de séances réalisées dans l'année
Hémodialyse en centre	Adultes	7	75	396	92	57 905
Entraînement à l'hémodialyse		4	6	1		413
Autodialyse		10	87	118	54	15 435
Hémodialyse à domicile		2	18	4		606

ESSONNE		Nombre d'établissements	Nombre de générateurs	Nombre de patients pris en charge la semaine du 15/10/04	Dont nombre de nouveaux patients (de l'année)	Nombre de séances réalisées dans l'année
Hémodialyse en centre	Adultes	6	79	421	118	66 702
Entraînement à l'hémodialyse		3	3	1	1	599
Autodialyse		7	83	116	50	17 191

HAUTS DE SEINE		Nombre d'établissements	Nombre de générateurs	Nombre de patients pris en charge la semaine du 15/10/04	Dont nombre de nouveaux patients (de l'année)	Nombre de séances réalisées dans l'année
Hémodialyse en centre	Adultes	6	77	359	85	50 892
Entraînement à l'hémodialyse		2	4	3	3	854
Autodialyse		8	105	159	52	23 073

SEINE SAINT DENIS		Nombre d'établissements	Nombre de générateurs	Nombre de patients pris en charge la semaine du 15/10/04	Dont nombre de nouveaux patients (de l'année)	Nombre de séances réalisées dans l'année
Hémodialyse en centre	Adultes	5	93	443	112	73 751
Hémodialyse en unité de dialyse médicalisée		1	20	97	29	14 505
Entraînement à l'hémodialyse		2	3	2	2	464
Autodialyse		10	147	336	90	50 655
Hémodialyse à domicile	Adultes	1		1	1	63
Dialyse réservée pour les vacanciers		1				47

VAL DE MARNE		Nombre d'établissements	Nombre de générateurs	Nombre de patients pris en charge la semaine du 15/10/04	Dont nombre de nouveaux patients (de l'année)	Nombre de séances réalisées dans l'année
Hémodialyse en centre	Adultes	8	78	497	229	56 670
Entraînement à l'hémodialyse		3	2	1	1	3
Autodialyse		6	101	163	46	24 470
Dialyse réservée pour les vacanciers		1				30

VAL D'OISE		Nombre d'établissements	Nombre de générateurs	Nombre de patients pris en charge la semaine du 15/10/04	Dont nombre de nouveaux patients (de l'année)	Nombre de séances réalisées dans l'année
Hémodialyse en centre	Adultes	5	69	357	114	48 713
Entraînement à l'hémodialyse		2	3	2	1	1 800
Autodialyse		7	79	119	52	18 291

X.3 TRAITEMENT DE L'INSUFFISANCE RENALE CHRONIQUE PAR EPURATION EXTRA-RENALE PAR DEPARTEMENT

DIALYSE PERITONEALE

ENSEMBLE DES ETABLISSEMENTS		Nombre d'établissements	Nombre de places ou d'appareils	Nombre de patients pris en charge la semaine du 15/10/04	Dont nombre de nouveaux patients (de l'année)	Nombre de semaine de traitement dans l'année
Dialyse péritonéale en centre	Adultes	7	10	104	29	287
	Enfants	3	6	2	2	53
Entraînement à la dialyse péritonéale		6	4	12	9	162
Dialyse péritonéale automatisée	Adultes	9	166	180	58	7 797
	Enfants	2	2	1	1	21
Dialyse péritonéale continue ambulatoire		12		300	92	15 038

ETABLISSEMENTS PUBLICS		Nombre d'établissements	Nombre de places ou d'appareils	Nombre de patients pris en charge la semaine du 15/10/04	Dont nombre de nouveaux patients (de l'année)	Nombre de semaine de traitement dans l'année
Dialyse péritonéale en centre	Adultes	7	10	104	29	287
	Enfants	3	6	2	2	53
Entraînement à la dialyse péritonéale		5	4	12	9	126
Dialyse péritonéale automatisée	Adultes	6	7	39	5	607
	Enfants	2	2	1	1	21
Dialyse péritonéale continue ambulatoire		7		87	32	3 250

ETABLISSEMENTS PRIVES NON PSPH		Nombre d'établissements	Nombre de places ou d'appareils	Nombre de patients pris en charge la semaine du 15/10/04	Dont nombre de nouveaux patients (de l'année)	Nombre de semaine de traitement dans l'année
Entraînement à la dialyse péritonéale		1				36
Dialyse péritonéale automatisée	Adultes	3	159	141	53	7 190

PARIS		Nombre d'établissements	Nombre de places ou d'appareils	Nombre de patients pris en charge la semaine du 15/10/04	Dont nombre de nouveaux patients (de l'année)	Nombre de semaine de traitement dans l'année
Dialyse péritonéale en centre	Adultes	3	7	57	23	52
	Enfants	3	6	2	2	53
Entraînement à la dialyse péritonéale		3		5	5	88
Dialyse péritonéale automatisée	Adultes	5	162	164	54	7 423
	Enfants	2	2	1	1	21
Dialyse péritonéale continue ambulatoire		5		240	70	11 786

SEINE ET MARNE		Nombre d'établissements	Nombre de places ou d'appareils	Nombre de patients pris en charge la semaine du 15/10/04	Dont nombre de nouveaux patients (de l'année)	Nombre de semaine de traitement dans l'année
Dialyse péritonéale en centre	Adultes	1		5	1	52
Dialyse péritonéale automatisée	Adultes	1		6	1	48
Dialyse péritonéale continue ambulatoire		1		6		48

YVELINES		Nombre d'établissements	Nombre de places ou d'appareils	Nombre de patients pris en charge la semaine du 15/10/04	Dont nombre de nouveaux patients (de l'année)	Nombre de semaine de traitement dans l'année
Entraînement à la dialyse péritonéale		1				6
Dialyse péritonéale automatisée	Adultes	2	4	6	1	286
Dialyse péritonéale continue ambulatoire		2		17	7	898

ESSONNE		Nombre d'établissements	Nombre de places ou d'appareils	Nombre de patients pris en charge la semaine du 15/10/04	Dont nombre de nouveaux patients (de l'année)	Nombre de semaine de traitement dans l'année
Dialyse péritonéale en centre	Adultes	1		29		52

SEINE SAINT DENIS		Nombre d'établissements	Nombre de places ou d'appareils	Nombre de patients pris en charge la semaine du 15/10/04	Dont nombre de nouveaux patients (de l'année)	Nombre de semaine de traitement dans l'année
Dialyse péritonéale continue ambulatoire	Adultes	1				439

VAL DE MARNE		Nombre d'établissements	Nombre de places ou d'appareils	Nombre de patients pris en charge la semaine du 15/10/04	Dont nombre de nouveaux patients (de l'année)	Nombre de semaine de traitement dans l'année
Dialyse péritonéale en centre	Adultes	2	3	7	13	131
Entraînement à la dialyse péritonéale		2	4	7	4	68
Dialyse péritonéale automatisée	Adultes	1		4	2	40
Dialyse péritonéale continue ambulatoire		1		3	2	34

VAL D'OISE		Nombre d'établissements	Nombre de places ou d'appareils	Nombre de patients pris en charge la semaine du 15/10/04	Dont nombre de nouveaux patients (de l'année)	Nombre de semaine de traitement dans l'année
Dialyse péritonéale continue ambulatoire	Adultes	2		34	13	1 833

XI

PERSONNELS MEDICAUX

PERSONNELS MEDICAUX ET NON MEDICAUX

Catégorie de personnel	Effectifs dans les établissements publics	Effectifs dans les établissements privés PSPH	Effectifs dans les établissements privés non PSPH	Total Effectifs
Personnel médical	21 593	3 479	1 125	26 197
Praticiens libéraux	24	43	8 084	8 151
Sages femmes et personnels non médicaux	138 474	23 215	28 280	189 969

Catégorie de personnel	ETP du personnel dans les établissements publics	ETP du personnel dans les établissements privés PSPH	ETP du personnel dans les établissements privés non PSPH	ETP du total du personnel
Personnel médical	13 104,7	2 106,7	761,9	15 973,3
Sages femmes et personnels non médicaux	134 149,1	20 427,5	24 009,9	178 586,5

Une forte disparité est constatée dans la répartition du personnel médical et des praticiens libéraux entre les différents statuts des établissements. Les établissements publics et privés PSPH emploient essentiellement du personnel médical et les établissements privés non PSPH des libéraux. Ainsi, 82% du personnel médical exerce dans les établissements publics et 99% des praticiens libéraux dans les établissements privés. En outre le secteur public, constitués d'importants établissements, compte 73% des sages femmes et des personnels non médicaux.

XI.1 PERSONNELS MEDICAUX DE LA REGION ILE-DE-FRANCE

ACTIVITE EXERCEE	Effectifs des personnels (public) et des praticiens salariés (privé) temps plein	Effectifs des personnels (publics) et des praticiens salariés (privé) temps partiel	ETP des personnels (public) et des praticiens salariés (privé)	Praticiens libéraux (privé) intervenant exclusivement dans l'établissement temps plein	Praticiens libéraux (privé) intervenant exclusivement dans l'établissement temps partiel	Praticiens libéraux (privé) intervenant non exclusivement dans l'établissement
MEDECINE GENERALE						
Médecine générale	882	944	1 259,5	112	11	77
SPECIALITES MEDICALES						
Anatomie et cytologie pathologiques	251	151	255,4	3		242
Anesthésie réanimation	1 229	343	1 346,2	424	26	182
Réanimation médicale	288	104	291,0	22	1	18
Cardiologie et maladies vasculaires	338	678	480,7	137	37	461
Dermatologie-vénérologie	67	326	119,3	12	4	57
Endocrinologie et maladies métaboliques	92	207	132,0	13	7	37
Gastro-entérologie et hépatologie	259	428	326,5	65	52	563
Médecine interne	495	702	643,0	16	5	20
Néphrologie	143	130	161,7	50	34	85
Neurologie	143	222	190,9	6	4	66
Cancérologie (anc. Oncologie)	147	128	281,0	17	27	118
Pédiatrie	586	652	732,0	35	24	106
Pneumologie	207	222	256,5	24	15	106
Neuroradiologie	565	662	716,6	107	40	280
Radiothérapie	99	51	199,8	7	9	60
Médecine physique et réadaptation	181	215	253,0	5	8	26
Rhumatologie	109	246	148,9	9	4	47
Autres spécialités médicales	607	807	882,6	34	9	104
Médecine nucléaire	107	54	100,5	6	1	8
SPECIALITES CHIRURGICALES						
Chirurgie générale	285	236	293,4	35	22	111
Chirurgie maxillo-faciale et stomatologie	51	377	145,6	27	15	157
Chirurgie orthopédique et traumatologique	273	244	314,4	161	22	344
Chirurgie plastique, reconstructrice et esthétique	21	58	29,7	19	16	285
Gynéco-obstétrique	396	626	539,6	232	20	434
Neurochirurgie	69	31	72,7	3		16
Ophthalmologie	163	746	304,6	39	43	474
Oto-rhino-laryngologie	129	498	237,6	50	50	411
Chirurgie urologique	109	99	116,5	42	10	183
Autres spécialités chirurgicales	34	88	61,7	2	1	14
Chirurgie digestive	75	63	97,6	65	13	137
Chirurgie vasculaire	26	32	34,9	24	9	145
Chirurgie thoracique et cardiaque	93	101	116,5	15	1	39
Chirurgie infantile	61	55	68,2	0	0	22
AUTRES DISCIPLINES						
Biologie médicale	1 438	672	1 393,6	38	8	98
Psychiatrie	1 406	1 513	2 015,0	46	40	41
Odontologie	53	285	146,4	1	1	20
Santé publique (y compris DIM)	162	181	206,1	6	11	24
Pharmacie	485	421	699,2		1	2
Médecine du travail	31	59	55,1			5
Autres qualifications	173	212	248,2	2		14
TOTAL PERSONNEL MEDICAL	12 328	13 869	15 973,3	1 911	601	5 639

XI.2 PERSONNELS MEDICAUX DE LA REGION ILE-DE-FRANCE

ACTIVITE EXERCEE	Effectifs des personnels (public) et des praticiens salariés temps plein		Effectifs des personnels (publics) et des praticiens salariés (privé) temps partiel		ETP des personnels (public) et des praticiens salariés (privé)		Praticiens libéraux (privé) intervenant exclusivement dans l'établissement temps plein		Praticiens libéraux (privé) intervenant exclusivement dans l'établissement temps partiel		Praticiens libéraux (privé) non exclusivement dans l'établissement	
	Homme	Femme	Homme	Femme	Homme	Femme	Homme	Femme	Homme	Femme	Homme	Femme
MEDECINE GENERALE												
Médecine générale	478	404	520	424	665,5	594,0	69	43	8	3	58	19
SPECIALITES MEDICALES												
Anatomie et cytologie pathologiques	85	166	58	93	89,1	166,3	2	1	14	12	165	77
Anesthésie réanimation	684	545	180	163	731,4	614,8	331	93	1	1	129	53
Réanimation médicale	232	56	78	26	228,6	62,4	19	3	1	1	15	3
Cardiologie et maladies vasculaires	269	69	488	190	362,4	118,3	117	20	25	12	395	66
Dermatologie-vénérologie	27	40	142	184	48,9	70,4	3	9	1	3	27	30
Endocrinologie et maladies métaboliques	50	42	68	139	56,7	75,4	2	11	2	5	19	18
Gastro-entérologie et hépatologie	170	89	296	132	217,4	109,1	59	6	41	11	448	115
Médecine interne	270	225	351	351	330,8	312,2	14	2	5	11	14	6
Néphrologie	89	54	80	50	98,0	63,7	38	12	23	11	76	9
Neurologie	87	56	128	94	110,1	80,8	5	1	4	12	54	12
Cancérologie (anc. Oncologie)	89	58	72	56	103,6	177,3	14	3	11	16	90	28
Pédiatrie	265	321	236	416	294,2	437,8	25	10	11	13	80	26
Pneumologie	129	78	112	110	146,5	110,1	18	6	11	4	84	22
Neuroradiologie	326	239	363	299	388,9	327,7	90	17	30	10	239	41
Radiothérapie	61	38	29	22	154,7	45,0	5	2	6	3	45	15
Médecine physique et réadaptation	107	74	125	90	140,3	112,7	5	5	5	3	23	3
Rhumatologie	67	42	150	96	89,7	59,2	5	4	1	3	38	9
Autres spécialités médicales	374	233	518	289	543,8	338,8	23	11	3	6	80	24
Médecine nucléaire	58	49	26	28	49,4	51,0	4	2	1	1	6	2
SPECIALITES CHIRURGICALES												
Chirurgie générale	246	39	178	58	246,2	47,2	33	2	20	2	102	9
Chirurgie maxillo-faciale et stomatologie	38	13	266	111	103,2	42,4	24	3	15	15	148	9
Chirurgie orthopédique et traumatologique	255	18	219	25	289,9	24,5	156	5	21	1	331	13
Chirurgie plastique, reconstructrice et esthétique	16	5	42	16	23,9	5,8	14	5	12	4	228	57
Gynéco-obstétrique	226	170	261	365	287,5	252,1	198	34	12	8	357	77
Neurochirurgie	59	10	20	11	58,1	14,6	3	3	3	15	15	1
Ophthalmologie	96	67	345	401	161,5	143,1	25	14	34	9	365	109
Oto-rhino-laryngologie	100	29	387	111	176,5	61,1	45	5	45	5	378	33
Chirurgie urologique	100	9	96	3	107,6	8,9	40	2	10	0	182	1
Autres spécialités chirurgicales	23	11	56	32	40,5	21,3	2	0	1	1	11	3
Chirurgie digestive	59	16	54	9	78,3	19,3	63	2	13	6	131	6
Chirurgie vasculaire	24	2	29	3	33,1	1,8	22	2	9	1	139	6
Chirurgie thoracique et cardiaque	78	15	80	21	95,8	20,7	12	3	1	1	39	1
Chirurgie infantile	37	24	43	12	44,4	23,9	4	1	1	1	21	1
AUTRES DISCIPLINES												
Biologie médicale	675	763	274	398	595,6	798,0	21	17	4	4	78	20
Psychiatrie	707	699	794	719	1 013,0	1 002,0	37	9	31	9	30	11
Odontologie	37	16	184	101	97,8	48,6	1	1	1	1	20	1
Santé publique (y compris DIM)	86	76	120	61	111,8	94,3	6	6	9	2	22	2
Pharmacie	151	334	97	324	199,1	500,1	0	0	0	1	0	2
Médecine du travail	7	24	15	44	11,0	44,0	1	1	1	1	4	1
Autres qualifications	87	86	90	122	119,1	129,1	1	1	1	1	9	5
TOTAL PERSONNEL MEDICAL	7 024	5 304	7 670	6 199	8 743,7	7 229,5	1 551	360	441	160	4695	944

XI.3 PERSONNELS MEDICAUX DES ETABLISSEMENTS PUBLICS DE LA REGION ILE DE FRANCE

ACTIVITE EXERCEE	Total effectif temps plein des personnels	Total effectif temps partiel des personnels	ETP total des personnels (hors libéraux)	ETP des hospitalo-universitaires	ETP des praticiens hospitaliers	ETP des assistants	ETP des hospitaliers universitaires non titulaires	ETP des attachés	ETP des autres salariés
MEDECINE GENERALE									
Médecine générale	722	612	947,2	3,5	390,9	141,6	5,6	285,4	120,1
SPECIALITES MEDICALES									
Anatomie et cytologie pathologiques	202	127	197,3	49,0	78,4	7,0	8,5	49,4	5,0
Anesthésie réanimation	1079	231	1 135,0	22,0	864,2	33,0	32,0	128,0	55,9
Réanimation médicale	255	72	242,9	19,6	125,7	21,3	18,0	44,4	14,0
Cardiologie et maladies vasculaires	292	524	379,1	27,5	157,8	29,0	23,5	123,0	18,3
Dermatologie-vénérologie	64	293	109,6	11,0	28,6	6,0	8,0	53,2	2,8
Endocrinologie et maladies métaboliques	82	174	109,4	12,0	38,9	5,0	9,5	37,8	6,2
Gastro-entérologie et hépatothologie	244	341	287,0	23,0	136,7	15,0	22,5	81,3	8,5
Médecine interne	453	650	572,5	46,0	193,9	23,0	38,1	234,2	37,3
Néphrologie	114	87	120,7	14,5	49,8	4,0	9,5	34,9	8,0
Neurologie	137	170	168,0	13,5	71,3	8,0	14,5	54,2	6,5
Cancérologie (anc. Oncologie)	65	72	82,0	8,0	39,3	5,0	4,5	21,6	3,6
Pédiatrie	539	559	649,7	37,5	300,9	48,0	45,5	167,4	50,4
Pneumologie	174	175	204,0	15,0	99,5	13,0	12,0	54,0	10,6
Neuroradiologues	498	508	598,7	38,0	317,8	21,0	43,5	139,9	38,6
Radiothérapie	49	27	51,0	5,5	21,0	1,0	5,0	17,7	0,8
Médecine physique et réadaptation	104	149	139,7	8,5	78,1	6,0	6,0	33,7	7,4
Rhumatologie	91	194	116,0	9,0	50,3	6,9	11,0	34,2	4,6
Autres spécialités médicales	567	681	796,3	29,5	292,8	42,0	16,0	214,4	201,5
Médecine nucléaire	94	48	85,7	22,5	24,0	2,0	6,0	27,0	4,2
SPECIALITES CHIRURGICALES									
Chirurgie générale	260	213	261,8	31,5	84,5	12,0	31,0	86,7	16,1
Chirurgie maxillo-faciale et stomatologie	42	359	133,1	3,0	40,0	6,0	3,0	78,0	3,1
Chirurgie orthopédique et traumatologique	250	186	272,3	18,0	131,7	18,0	23,5	62,5	18,6
Chirurgie plastique, reconstructrice et esthétique	18	48	25,0	2,0	8,8	1,0	3,5	9,6	
Gynéco-obstétrique	367	519	472,3	20,5	216,0	39,0	28,5	121,3	47,0
Neurochirurgie	59	30	61,8	10,0	23,2		5,0	21,6	2,0
Ophthalmologie	148	592	252,2	13,0	82,7	31,0	11,5	105,3	8,7
Oto-rhino-laryngologie	120	412	202,4	15,0	72,6	9,0	11,5	90,8	3,5
Chirurgie urologique	98	70	93,5	13,0	42,0	2,0	10,0	17,4	9,1
Autres spécialités chirurgicales	16	67	35,8		4,8			19,0	12,0
Chirurgie digestive	58	25	67,4	1,5	53,0	3,0	1,0	7,4	1,6
Chirurgie vasculaire	24	15	27,5	1,0	21,0	2,0	1,0	1,9	0,6
Chirurgie thoracique et cardiaque	69	75	78,0	10,0	22,2	1,0	9,0	32,2	3,6
Chirurgie infantile	60	50	64,7	8,5	26,2	1,0	6,5	19,2	3,4
AUTRES DISCIPLINES									
Biologie médicale	1362	605	1 287,9	281,0	500,8	37,0	56,0	359,5	53,6
Psychiatrie	1299	1102	1 748,3	18,5	1 169,1	211,8	23,0	260,7	65,1
Odontologie	53	281	145,5	58,0	12,8	2,0	47,5	18,7	6,5
Santé publique (y compris DIM)	129	57	135,8	14,0	80,2	1,5	4,5	22,9	12,7
Pharmacie	407	144	482,8	1,1	247,7	125,0	0,0	93,1	15,9
Médecine du travail	27	34	41,8	1,0	12,8		0,5	4,6	23,0
Autres qualifications	164	160	223,7	4,5	106,1	14,0	1,5	68,7	27,9
TOTAL PERSONNEL MEDICAL	10 855	10 738	13 104,7	940,2	6 318,0	954,0	617,2	3 336,1	938,1

XI.4 PERSONNELS MEDICAUX DES ETABLISSEMENTS PRIVES PSPH DE LA REGION ILE DE FRANCE

ACTIVITE EXERCEE	Effectifs des praticiens salariés temps plein	Effectifs des praticiens salariés temps partiel	ETP des praticiens salariés	Praticiens libéraux intervenant exclusivement dans l'établissement temps plein	Praticiens libéraux intervenant exclusivement dans l'établissement temps partiel	Praticiens libéraux intervenant non exclusivement dans l'établissement
MEDECINE GENERALE						
Médecine générale	106	173	191,0	7	1	1
SPECIALITES MEDICALES						
Anatomie et cytologie pathologiques	49	24	58,1			
Anesthésie réanimation	150	105	208,1			
Réanimation médicale	31	27	43,0			
Cardiologie et maladies vasculaires	40	113	76,7		1	1
Dermatologie-vénérologie	3	29	9,3		1	
Endocrinologie et maladies métaboliques	10	30	21,8			1
Gastro-entérologie et hépatologie	15	74	37,4		1	1
Médecine interne	40	45	64,1		1	
Néphrologie	20	14	26,4			
Neurologie	6	49	22,0			
Cancérologie (anc. Oncologie)	80	54	96,5			1
Pédiatrie	44	76	74,2			
Pneumologie	32	45	50,9			2
Neuroradiologie	67	142	116,7		1	2
Radiothérapie	46	24	48,8			
Médecine physique et réadaptation	46	58	78,3		1	
Rhumatologie	15	46	27,1		1	
Autres spécialités médicales	27	69	49,7	1		
Médecine nucléaire	13	6	14,8			
SPECIALITES CHIRURGICALES						
Chirurgie générale	25	18	31,1		2	
Chirurgie maxillo-faciale et stomatologie	9	17	12,5			
Chirurgie orthopédique et traumatologique	23	50	41,2		3	
Chirurgie plastique, reconstructrice et esthétique	3	4	4,0			
Gynéco-obstétrique	29	107	67,3		1	1
Neurochirurgie	10	1	10,9			
Ophtalmologie	15	128	47,2			1
Oto-rhino-laryngologie	9	73	32,5			1
Chirurgie urologique	11	26	22,6		1	
Autres spécialités chirurgicales	18	19	25,7			
Chirurgie digestive	17	38	30,2			
Chirurgie vasculaire	2	11	6,8			
Chirurgie thoracique et cardiaque	24	25	38,0			
Chirurgie infantile	1	5	3,5			
AUTRES DISCIPLINES						
Biologie médicale	69	64	97,7	1		
Psychiatrie	91	244	182,4		4	
Odontologie		3	0,8			
Pharmacie	34	85	72,3		1	
Santé publique (y compris DIM)	23	35	35,5		1	1
Médecine du travail (anciennement méd. préventive)	1	19	10,1			
Autres qualifications	9	41	19,7			
TOTAL PERSONNEL MEDICAL	1 263	2 216	2 106,7	9	21	13

XI.5 PERSONNELS MEDICAUX DES ETABLISSEMENTS PRIVES NON PSPH DE LA REGION ILE DE FRANCE

ACTIVITE EXERCEE	Effectifs des praticiens salariés temps plein	Effectifs et des praticiens salariés temps partiel	ETP des praticiens salariés	Praticiens libéraux intervenant exclusivement dans l'établissement temps plein	Praticiens libéraux intervenant exclusivement dans l'établissement temps partiel	Praticiens libéraux intervenant non exclusivement dans l'établissement
MEDECINE GENERALE						
Médecine générale	54	159	121,3	83	10	76
SPECIALITES MEDICALES						
Anatomie et cytologie pathologiques				3		242
Anesthésie réanimation		7	3,1	424	26	182
Réanimation médicale	2	5	5,1	22	1	18
Cardiologie et maladies vasculaires	6	41	24,9	137	36	460
Dermatologie-vénérologie		4	0,4	12	3	57
Endocrinologie et maladies métaboliques		3	0,9	13	7	36
Gastro-entérologie et hépatologie		13	2,1	65	51	562
Médecine interne	2	7	6,5	16	4	20
Néphrologie	9	29	14,6	50	34	85
Neurologie		3	0,9	6	4	66
Cancérologie (anc. Oncologie)	2	2	102,5	17	27	117
Pédiatrie	3	17	8,2	35	24	106
Pneumologie	1	2	1,6	24	15	104
Neuroradiologie	0	12	1,1	106	39	278
Radiothérapie	4		100,0	7	9	60
Médecine physique et réadaptation	31	8	34,9	5	7	26
Rhumatologie	3	6	5,9	9	3	47
Autres spécialités médicales	13	57	36,6	33	9	104
Médecine nucléaire				6	1	8
SPECIALITES CHIRURGICALES						
Chirurgie générale		5	0,6	35	20	111
Chirurgie maxillo-faciale et stomatologie		1	0,1	27	15	157
Chirurgie orthopédique et traumatologique		8	0,9	161	19	344
Chirurgie plastique, reconstructrice et esthétique		6	0,8	19	16	285
Gynéco-obstétrique				232	19	433
Neurochirurgie				3		16
Ophthalmologie		26	5,3	39	43	473
Oto-rhino-laryngologie		13	2,7	50	50	410
Chirurgie urologique		3	0,3	42	9	183
Autres spécialités chirurgicales		2	0,2	2	1	14
Chirurgie digestive				65	13	137
Chirurgie vasculaire		6	0,6	24	9	145
Chirurgie thoracique et cardiaque		1	0,5	15	1	39
Chirurgie infantile						22
AUTRES DISCIPLINES						
Biologie médicale	7	3	8,0	37	8	98
Psychiatrie	16	167	84,3	46	36	41
Odontologie		1	0,2	1	1	20
Pharmacie	44	192	144,2			2
Santé publique (y compris DIM)	10	89	34,9	5	10	23
Médecine du travail (anciennement méd. préventiv)	3	6	3,1			5
Autres qualifications		11	4,8	2		14
TOTAL PERSONNEL MEDICAL	210	915	761,9	1 878	580	5 626

XII

**EQUIVALENT TEMPS PLEIN DES
PERSONNELS MEDICAUX
PAR GROUPE DE DISCIPLINES
D'EQUIPEMENT**

**XII.1 EQUIVALENT TEMPS PLEIN DES PERSONNELS MEDICAUX
PAR GROUPE DE DISCIPLINES D'EQUIPEMENT EN ILE DE FRANCE**

DANS LES ETABLISSEMENTS PUBLICS

	Administration, services hôteliers et techniques	Soins de courte durée	Psychiatrie sectorisée		Psychiatrie non sectorisée		Soins de suite ou de réadaptation		Soins de longue durée	Autres disciplines de la section hôpital	Total Section hôpital	Disciplines sociales et médico- sociales	Disciplines de formation sanitaires et sociales	Total entité interrogée (estimation)
			Psychiatrie générale	Psychiatrie infanto- juvénile	Psychiatrie générale	Psychiatrie infanto-juvénile	Réadaptation fonctionnelle	Soins de suite						
ETP des MEDECINS ou BIOLOGISTES (hors odontologistes et pharmaciens)														
Hospitolo-Universitaires titulaires	1,5	456,1	2,0	1,0	12,5	3,0	8,5		3,5	392,5	879,1			880,6
Praticiens Hospitaliers	39,9	3 089,0	786,3	279,6	74,5	18,0	89,7	81,3	158,1	1 426,2	6 002,6	30,2		6 072,6
Assistants	2,3	341,4	161,0	52,5	10,0		11,9	36,6	15,3	195,7	824,2	2,5		829,0
Hospitolo-Universitaires non titulaires		418,0	1,5	1,0	14,0	6,5	6,0		4,5	118,0	569,5			569,5
Attachés et autres	8,5	2 365,9	167,6	49,7	85,7	31,7	49,9	29,5	204,8	1 155,8	4 140,7	14,4	0,4	4 164,1
ETP des ODONTOLOGISTES														
Hospitolo-Universitaires	0,5									105,0	105,0			105,5
Autres		5,2	1,0							32,4	38,6			38,6
ETP DES PHARMACIENS	0,5		0,6						0,3	565,7	566,6	0,5		567,6
ETP des INTERNES (y compris FFI et DIS)	1,0	2 824,5	115,0	45,0	74,0	28,0	50,0	9,8	103,0	929,5	4 178,8	2,3		4 182,0

**XII.2 EQUIVALENT TEMPS PLEIN DES PERSONNELS MEDICAUX
PAR GROUPE DE DISCIPLINES D'EQUIPEMENT EN ILE DE FRANCE**

DANS LES ETABLISSEMENTS PRIVES PSPH

	Administration, services hôteliers et techniques	Soins de courte durée	Psychiatrie sectorisée		Psychiatrie non sectorisée		Soins de suite ou de réadaptation		Soins de longue durée	Autres disciplines de la section hôpital	Total Section hôpital (calculé)	Disciplines sociales et médico-sociales	Total entité interrogée (estimation)
			Psychiatrie générale	Psychiatrie infanto-juvénile	Psychiatrie générale	Psychiatrie infanto-juvénile	Réadaptation fonctionnelle	Soins de suite					
ETP des MEDECINS ou BIOLOGISTES salariés (hors Pharmaciens)	30,3	995,2	33,8	32,0	90,8	26,3	100,5	139,4	8,1	572,6	1 998,6	7,1	2 036,0
Dont : ETP des MEDECINS ou BIOLOGISTES de statut hospitalier ou hospitalo-universitaire (hors pharmaciens)		15,6	3,5		6,7	1,3	3,0	13,9	0,2	12,7	56,7		56,7
ETP des PHARMACIENS salariés	0,7	1,6			0,3		2,1	1,1	0,2	65,7	71,1		71,8
INTERNES (y compris FFI et DIS)	2,0	285,0	13,0	7,0	3,0	10,0	12,0	5,0		133,0	468,0	3,0	473,0
Effectif des PRATICIENS LIBERAUX exclusifs Temps Plein										9	9		9
Effectif des PRATICIENS LIBERAUX exclusifs Temps Partiel							12			9	21		21
Effectif des PRATICIENS LIBERAUX non exclusifs	1	1								11	12		13

**XII.3 EQUIVALENT TEMPS PLEIN DES PERSONNELS MEDICAUX
PAR GROUPE DE DISCIPLINES D'EQUIPEMENT EN ILE DE FRANCE**

DANS LES ETABLISSEMENTS NON PSPH

	Administration, services hôteliers et techniques	Soins de courte durée	Psychiatrie sectorisée		Psychiatrie non sectorisée		Soins de suite ou de réadaptation		Soins de longue durée	Autres disciplines de la section hôpital	Total Section hôpital (calculé)	Disciplines sociales et médico-sociales	Total entité interrogée (estimation)
			Psychiatrie générale	Psychiatrie infanto-juvénile	Psychiatrie générale	Psychiatrie infanto-juvénile	Réadaptation fonctionnelle	Soins de suite					
ETP des MEDECINS ou BIOLOGISTES salariés (hors Pharmaciens)	9,8	78,3	1,9	3,0	61,2	32,4	78,4	117,9	3,7	30,6	407,4		417,2
Dont : ETP des MEDECINS ou BIOLOGISTES de statut hospitalier ou hospitalo-universitaire (hors pharmaciens)					0,2		1,0				1,2		1,2
ETP des PHARMACIENS salariés	6,4	75,5	0,5		10,1	0,1	6,4	15,7	0,6	27,8	136,8	0,5	143,7
INTERNES (y compris FFI et DIS)							1,0				1,0		1,0
Effectif des PRATICIENS LIBERAUX exclusifs Temps Plein	10	1 660	7		34		7	9		150	1 867		1 877
Effectif des PRATICIENS LIBERAUX exclusifs Temps Partiel		468	1		41		7	5		36	558		558
Effectif des PRATICIENS LIBERAUX non exclusifs	81	5 248			53	1	7	38	10	179	5 536		5 617

XIII
SAGES-FEMMES
ET
PERSONNELS NON MEDICAUX

XIII.1 SAGES-FEMMES ET PERSONNELS NON MEDICAUX DE LA REGION ILE-DE-FRANCE

	Effectif des titulaires (public) et des salariés (privé) temps plein	Effectif des titulaires (public) et des salariés (privés) temps partiel	ETP des titulaires (public) et des salariés (privé)	Effectif des non titulaires sur emplois permanents temps plein	Effectif des non titulaires sur emplois permanents temps partiel	ETP des non titulaires sur emplois permanents	Effectif total temps plein	Effectif total temps partiel	Effectif total	ETP total
PERSONNELS de DIRECTION et ADMINISTRATIFS										
PERSONNELS DE DIRECTION										
Personnels de direction	1 322	239	1 433,7	92	23	109,2	1 414	262	1 676	1 542,8
Directeurs de soins infirmiers	161	5	162,0	1		1,0	162	5	167	163,0
Directeurs d'écoles paramédicales (infirmiers, rééducateurs, médico-techniques hors sages-femmes)	86	2	87,7				86	2	88	87,7
AUTRES PERSONNELS ADMINISTRATIFS										
Secrétaires médicaux	6 122	1 435	7 169,3	633	61	674,5	6 755	1 496	8 251	7 843,8
Autres personnels administratifs - Nda	12 700	2 407	14 309,0	1 240	183	1 339,8	13 940	2 590	16 530	15 648,8
TOTAL PERSONNELS de DIRECTION et ADMINISTRATIFS	20 391	4 088	23 161,6	1 966	267	2 124,4	22 357	4 355	26 712	25 286,0
PERSONNELS des SERVICES de SOINS										
PERSONNELS D'ENCADREMENT (SERVICES DE SOINS et ECOLES)										
Surveillants, surv. chefs infirmiers et autres pers. d'encadrement infirmiers	5 611	344	5 848,9	31	7	34,5	5 642	351	5 993	5 883,4
Surveillants, surv. chefs des personnels de rééducation et autres pers. d'encadrement non infirmiers	423	80	462,3	2	8	8,3	425	88	513	470,7
INFIRMIERS NON SPECIALISES										
Infirmiers diplômés d'Etat ou autorisés (hors infirmiers de secteur psychiatrique)	34 019	8 176	39 188,0	612	190	708,4	34 631	8 366	42 997	39 896,4
Infirmiers de secteur psychiatrique	3 416	666	3 856,2	78	63	109,7	3 494	729	4 223	3 965,9
INFIRMIERS SPECIALISES										
Infirmiers anesthésistes	1 244	304	1 421,9	2	8	4,7	1 246	312	1 558	1 426,6
Infirmiers de bloc opératoire	1 345	393	1 599,9	4	7	5,7	1 349	400	1 749	1 605,6
Puéricultrices	816	271	1 000,0	2	2	2,9	818	273	1 091	1 002,9
AIDES SOIGNANTS										
Aides soignants	33 569	4 141	36 125,2	1 068	47	1 096,4	34 637	4 188	38 825	37 221,6
Aides médico-psychologiques	203	17	216,3	25		25,0	228	17	245	241,3
Auxiliaires de puériculture	3 384	838	3 961,5	73	11	76,6	3 457	849	4 306	4 038,1
ASHQ ET AUTRES PERSONNELS DE SERVICE										
Agents de Service Hospitalier Qualifiés (ASHQ)	14 579	1 278	15 349,4	1 803	99	1 853,6	16 382	1 377	17 759	17 202,9
Autres personnels de service des services de soins	1 486	285	1 615,6	19	16	24,7	1 505	301	1 806	1 640,3
Familles d'accueil	41	34	54,8	45		45,0	86	34	120	99,8
PSYCHOLOGUES										
Psychologues	1 137	757	1 480,8	336	766	722,3	1 473	1 523	2 996	2 203,1
SAGES-FEMMES										
Sages-femmes y compris encadrement et écoles	1 373	678	1 789,5	47	8	52,1	1 420	686	2 106	1 841,6
PERSONNELS DE REEDUCATION										
Masseurs kinésithérapeutes	1 465	600	1 849,2	58	71	96,4	1 523	671	2 194	1 945,6
Pédicures-podologues	12	7	15,0	3	28	11,2	15	35	50	26,2
Orthophonistes	207	212	333,9	21	254	128,4	228	466	694	462,3
Orthoptistes	33	42	56,2	4	73	21,9	37	115	152	78,1
Diététiciens	452	251	627,6	21	13	27,9	473	264	737	655,5
Ergothérapeutes	453	186	575,6	35	26	44,1	488	212	700	619,7
Psychomotriciens	269	171	370,4	27	113	83,7	296	284	580	454,1
Autres emplois des services de rééducation	52	49	73,8	4	25	14,9	56	74	130	88,7
TOTAL PERSONNELS des SERVICES de SOINS	105 589	19 780	117 871,9	4 320	1 835	5 198,4	109 909	21 615	131 524	123 070,3

XIII.1 SAGES-FEMMES ET PERSONNELS NON MEDICAUX DE LA REGION ILE-DE-FRANCE

	Effectif des titulaires (public) et des salariés (privé) temps plein	Effectif des titulaires (public) et des salariés (privés) temps partiel	ETP des titulaires (public) et des salariés (privé)	Effectif des non titulaires permanents temps plein	Effectif des non titulaires permanents temps partiel	ETP des non titulaires permanents	Effectif total temps plein	Effectif total temps partiel	Effectif total	ETP total
PERSONNELS EDUCATIFS et SOCIAUX										
Cadres socio-éducatifs	166	20	180,6	13		13,0	179	20	199	193,6
Educateurs spécialisés	602	187	734,7	47	10	52,6	649	197	846	787,2
Assistants de service social	695	292	888,3	63	23	74,7	758	315	1 073	963,0
Autres personnels éducatifs et sociaux	886	268	1 066,4	92	32	106,8	978	300	1 278	1 173,2
TOTAL PERSONNELS EDUCATIFS et SOCIAUX	2 349	767	2 869,9	215	65	247,1	2 564	832	3 396	3 117,0
PERSONNELS MEDICO-TECHNIQUES										
Techniciens de laboratoires y c encadrement	4 208	1 105	5 064,9	81	6	85,5	4 289	1 111	5 400	5 150,4
Préparateurs en pharmacie y c encadrement	994	256	1 173,2	100	18	114,4	1 094	274	1 368	1 287,7
Manipulateurs d'électroradiologie médicale y c encadrement	2 611	569	3 013,8	29	5	31,1	2 640	574	3 214	3 045,0
Autres personnels des services de radiologie	101	14	110,1	9	2	9,3	110	16	126	119,3
Autres personnels médico-techniques	320	90	372,0	6	4	7,8	326	94	420	379,8
TOTAL PERSONNELS MEDICAUX-TECHNIQUES	8 234	2 034	9 733,9	225	35	248,1	8 459	2 069	10 528	9 982,1
PERSONNELS TECHNIQUES et OUVRIERS										
Ingénieurs	291	17	305,1	137	7	141,5	428	24	452	446,6
Personnels des services techniques (hors ingénieurs)	1 645	108	1 701,1	180	6	185,3	1 825	114	1 939	1 886,3
Personnels informatique et organisation (hors ingénieurs)	296	39	319,2	346	19	359,3	642	58	700	678,5
Personnels des services ouvriers	8 052	372	8 283,6	500	13	506,9	8 552	385	8 937	8 790,5
Personnels du parc automobile	466	25	480,5	53	1	53,5	519	26	545	534,0
Personnels des services intérieurs	3 853	878	4 306,1	473	32	489,2	4 326	910	5 236	4 795,2
TOTAL PERSONNELS TECHNIQUES ET OUVRIERS	14 603	1 439	15 395,6	1 689	78	1 735,6	16 292	1 517	17 809	17 131,2
TOTAL SAGES-FEMMES et PERSONNELS NON MEDICAUX	151 166	28 108	169 032,9	8 415	2 280	9 553,5	159 581	30 388	189 969	178 586,4

**XIII.2 SAGES-FEMMES ET PERSONNELS NON MEDICAUX DE LA REGION ILE-DE-FRANCE
PAR SEXE**

	Effectif temps plein		Effectif temps partiel		ETP total	
	Hommes	Femmes	Hommes	Femmes	Hommes	Femmes
PERSONNELS de DIRECTION et ADMINISTRATIFS						
PERSONNELS DE DIRECTION						
Personnels de direction	641	773	136	126	705,0	837,8
Directeurs de soins infirmiers	19	143		5	19,0	144,0
Directeurs d'écoles paramédicales (infirmiers, rééducateurs, médico-techniques hors sages-femmes)	16	70		2	16,0	71,7
AUTRES PERSONNELS ADMINISTRATIFS						
Secrétaires médicaux	28	6 727	2	1 494	28,3	7 815,5
Autres personnels administratifs - Nda	2 123	11 817	233	2 357	2 242,9	13 405,8
TOTAL PERSONNELS de DIRECTION et ADMINISTRATIFS	2 827	19 530	371	3 984	3 011,2	22 274,8
PERSONNELS des SERVICES de SOINS						
PERSONNELS D'ENCADREMENT (SERVICES DE SOINS et ECOLES)						
Surveillants, surv. chefs infirmiers et autres pers. d'encadrement infirmiers	760	4 882	20	331	768,4	5 115,1
Surveillants, surv. chefs des personnels de rééducation et autres pers. d'encadrement non infirmiers	121	304	18	70	131,5	339,2
INFIRMIERS NON SPECIALISES						
Infirmiers diplômés d'Etat ou autorisés (hors infirmiers de secteur psychiatrique)	4 732	29 899	763	7 603	5 099,3	34 797,1
Infirmiers de secteur psychiatrique	1 018	2 476	153	576	1 100,9	2 865,0
INFIRMIERS SPECIALISES						
Infirmiers anesthésistes	373	873	57	255	398,7	1 027,8
Infirmiers de bloc opératoire	152	1 197	30	370	166,9	1 438,7
Puéricultrices	8	810	1	272	8,8	994,1
AIDES SOIGNANTS						
Aides soignants	7 191	27 446	408	3 780	7 399,1	29 822,6
Aides médico-psychologiques	44	184		17	44,0	197,3
Auxiliaires de puériculture	16	3 441	1	848	16,3	4 021,8
ASHQ ET AUTRES PERSONNELS DE SERVICE						
Agents de Service Hospitalier Qualifiés (ASHQ)	5 490	10 892	130	1 247	5 559,6	11 643,4
Autres personnels de service des services de soins	727	778	135	166	778,7	861,6
Familles d'accueil	5	81	9	25	6,9	92,9
PSYCHOLOGUES						
Psychologues	254	1 219	306	1 217	398,8	1 804,3
SAGES-FEMMES						
Sages-femmes y compris encadrement et écoles	11	1 409	1	685	11,1	1 830,5
PERSONNELS DE REEDUCATION						
Masseurs kinésithérapeutes	521	1 002	167	504	607,5	1 338,1
Pédicures-podologues	7	8	13	22	10,7	15,5
Orthophonistes	9	219	17	449	15,7	446,7
Orthoptistes	3	34	4	111	3,8	74,3
Diététiciens	31	442	2	262	32,1	623,5
Ergothérapeutes	65	423	21	191	76,2	543,5
Psychomotriciens	44	252	38	246	61,6	392,4
Autres emplois des services de rééducation	28	28	20	54	37,0	51,8
TOTAL PERSONNELS des SERVICES de SOINS	21 610	88 299	2 314	19 301	22 733,4	100 336,9
PERSONNELS EDUCATIFS et SOCIAUX						
Cadres socio-éducatifs	26	153	2	18	27,5	166,1
Educateurs spécialisés	162	487	24	173	175,9	611,3
Assistants de service social	46	712	3	312	47,3	915,8
Autres personnels éducatifs et sociaux	142	836	38	262	160,1	1 013,1
TOTAL PERSONNELS EDUCATIFS et SOCIAUX	376	2 188	67	765	410,7	2 706,3
PERSONNELS MEDICO-TECHNIQUES						
Techniciens de laboratoires y c encadrement	917	3 372	48	1 063	951,3	4 199,1
Préparateurs en pharmacie y c encadrement	278	816	21	253	290,8	996,8
Manipulateurs d'électroradiologie médicale y c encadrement	785	1 855	58	516	819,2	2 225,8
Autres personnels des services de radiologie	50	60	5	11	51,8	67,5
Autres personnels médico-techniques	172	154	27	67	184,8	195,0
TOTAL PERSONNELS MEDICAUX-TECHNIQUES	2 202	6 257	159	1 910	2 297,9	7 684,2
PERSONNELS TECHNIQUES et OUVRIERS						
Ingénieurs	320	108	6	18	324,1	122,5
Personnels des services techniques (hors ingénieurs)	1 572	253	63	51	1 601,8	284,6
Personnels informatique et organisation (hors ingénieurs)	485	157	25	33	497,9	180,6
Personnels des services ouvriers	6 772	1 780	223	162	6 905,5	1 885,0
Personnels du parc automobile	494	25	25	1	508,2	25,8
Personnels des services intérieurs	2 042	2 284	268	642	2 169,8	2 625,5
TOTAL PERSONNELS TECHNIQUES ET OUVRIERS	11 685	4 607	610	907	12 007,3	5 123,9
TOTAL SAGES-FEMMES et PERSONNELS NON MEDICAUX	38 700	120 881	3 521	26 867	40 460,5	138 126,0

XIII.3 SAGES-FEMMES ET PERSONNELS NON MEDICAUX DES ETABLISSEMENTS PUBLICS DE LA REGION ILE DE FRANCE

	Effectif des titulaires temps plein	Effectif des titulaires temps partiel	ETP des titulaires	Effectif des non titulaires sur emplois permanents temps plein	Effectif des non titulaires sur emplois permanents temps partiel	ETP des non titulaires sur emplois permanents	Effectif total temps plein	Effectif total temps partiel	Effectif total	ETP total
PERSONNELS de DIRECTION et ADMINISTRATIFS										
PERSONNELS DE DIRECTION										
Personnels de direction	522	6	526.5	92	23	109.2	614	29	643	635.7
Directeurs de soins infirmiers	89	1	89.0	1		1.0	90	1	91	90.0
Directeurs d'écoles paramédicales (infirmiers, éducateurs, médico-techniques hors sages-femmes)	83		83.0				83		83	83.0
AUTRES PERSONNELS ADMINISTRATIFS										
Secrétaires médicaux	4 043	941	4 800.0	633	61	674.5	4 676	1 002	5 678	5 474.5
Autres personnels administratifs - Nda	8 601	1 230	9 578.3	1 240	183	1339.8	9 841	1 413	11 254	10 918.1
TOTAL PERSONNELS de DIRECTION et ADMINISTRATIFS	13 338	2 178	15 076.9	1 966	267	2124.4	15 304	2 445	17 749	17 201.3
PERSONNELS des SERVICES de SOINS										
PERSONNELS D'ENCADREMENT (SERVICES DE SOINS et ECOLES)										
Surveillants, surv. chefs infirmiers et autres pers.	4 405	222	4 581.0	31	7	34.5	4 436	229	4 665	4 615.5
d'encadrement infirmiers	275	27	295.4	2	8	8.3	277	35	312	303.7
autres pers. d'encadrement non infirmiers										
INFIRMIERS NON SPECIALISES										
Infirmiers diplômés d'Etat ou autorisés (hors infirmiers de secteur psychiatrique)	25 651	4 320	29 002.9	612	190	708.4	26 263	4 510	30 773	29 711.3
Infirmiers de secteur psychiatrique	3 138	407	3 456.1	78	63	109.7	3 216	470	3 686	3 565.8
INFIRMIERS SPECIALISES										
Infirmiers anesthésistes	1 080	137	1 185.9	2	8	4.7	1 082	145	1 227	1 190.6
Infirmiers de bloc opératoire	771	168	901.4	4	7	5.7	775	175	950	907.1
Puéricultrices	659	209	806.2	2	2	2.9	661	211	872	809.1
AIDES SOIGNANTS										
Aides soignants	27 270	2 239	29 035.4	1 068	47	1096.4	28 338	2 286	30 624	30 131.8
Aides médico-psychologiques	135	9	142.6	25	25	25.0	160	9	169	167.6
Auxiliaires de puériculture	2 662	541	3 079.0	73	11	76.6	2 735	552	3 287	3 155.6
ASHQ ET AUTRES PERSONNELS DE SERVICE										
Agents de Service Hospitalier Qualifiés (ASHQ)	11 300	584	11 742.5	1 803	99	1853.6	13 103	683	13 786	13 596.0
Autres personnels de service des services de soins	37		37.0	19	16	24.7	56	16	72	61.7
Familles d'accueil				45		45.0	45		45	45.0
PSYCHOLOGUES										
Psychologues	994	91	1 058.8	336	766	722.3	1 330	857	2 187	1 781.1
SAGES-FEMMES										
Sages-femmes y compris encadrement et écoles	949	341	1 197.6	47	8	52.1	996	349	1 345	1 249.7
PERSONNELS DE REEDUCATION										
Massesurs kinésithérapeutes	924	293	1 149.9	58	71	96.4	982	364	1 346	1 246.2
Pédicures-podologues	12	3	13.9	3	28	11.2	15	31	46	25.1
Orthophonistes	189	97	262.4	21	254	128.4	210	351	561	390.9
Orthoptistes	30	19	43.2	4	73	21.9	34	92	126	65.1
Diététiciens	353	159	481.7	21	13	27.9	374	172	546	509.6
Ergothérapeutes	291	88	360.7	35	26	44.1	326	114	440	404.8
Psychomotriciens	230	74	285.5	27	113	83.7	257	187	444	369.2
Autres emplois des services de rééducation	4		4.0	4	25	14.9	8	25	33	18.9
TOTAL PERSONNELS des SERVICES de SOINS	81 359	10 028	89 122.8	4 320	1 835	5198.4	85 679	11 863	97 542	94 321.2
PERSONNELS EDUCATIFS et SOCIAUX										
Cadres socio-éducatifs	136	12	144.8	13		13.0	149	12	161	157.8
Educateurs spécialisés	378	88	449.5	47	10	52.6	425	523	523	502.0
Assistants de service social	531	152	649.0	63	23	74.7	594	175	769	723.7
Autres personnels éducatifs et sociaux	712	163	846.1	92	32	106.8	804	195	999	952.9
TOTAL PERSONNELS EDUCATIFS et SOCIAUX	1 757	415	2 089.3	215	65	247.1	1 972	480	2 452	2 336.4
PERSONNELS MEDICO-TECHNIQUES										
Techniciens de laboratoires y c encadrement	3 668	950	4 426.1	81	6	85.5	3 749	956	4 705	4 511.5
Préparateurs en pharmacie y c encadrement	744	148	861.6	100	18	114.4	844	166	1 010	976.0
Manipulateurs d'électroradiologie médicale y c encadrement	2 052	405	2 370.4	29	5	31.1	2 081	410	2 491	2 401.5
Autres personnels des services de radiologie	57	5	60.7	7	2	9.3	66	7	73	70.0
Autres personnels médico-techniques	85	12	94.1	6	4	7.8	107	16	123	102.0
TOTAL PERSONNELS MEDICAUX-TECHNIQUES	6 606	1 520	7 812.8	225	35	248.1	6 831	1 555	8 386	8 061.0
PERSONNELS TECHNIQUES et OUVRIERS										
Ingénieurs	232	9	239.8	137	7	141.5	369	16	385	381.2
Personnels des services techniques (hors ingénieurs)	1 192	19	1 206.2	180	7	185.3	1 372	25	1 397	1 391.4
Personnels informatique et organisation (hors ingénieurs)	119	13	129.5	346	19	359.3	465	32	497	488.9
Personnels des services ouvriers	7 087	223	7 251.2	500	13	506.9	7 567	236	7 823	7 580.0
Personnels du parc automobile	391	11	388.9	53	1	53.5	444	12	456	452.4
Personnels des services intérieurs	1 227	55	1 288.1	473	32	489.2	1 700	87	1 787	1 757.3
TOTAL PERSONNELS TECHNIQUES ET OUVRIERS	10 248	330	10 493.8	8 415	78	9553.5	11 937	408	12 345	12 229.3
TOTAL SAGES-FEMMES et PERSONNELS NON MEDICAUX	113 308	14 471	124 595.6	8 415	2 280	9553.5	11 937	16 751	138 474	134 149.1

XIII.4 SAGES-FEMMES ET PERSONNELS NON MEDICAUX DES ETABLISSEMENTS PRIVES PSPH DE LA REGION ILE DE FRANCE

	Effectif des salariés temps plein	Effectif des salariés temps partiel	Effectif total	ETP total
PERSONNELS de DIRECTION et ADMINISTRATIFS				
PERSONNELS DE DIRECTION				
Personnels de direction	349	82	431	389,8
Directeurs de soins infirmiers	26	2	28	26,7
Directeurs d'écoles paramédicales (infirmiers, rééducateurs, médico-techniques hors sages-femmes)	2	1	3	2,8
AUTRES PERSONNELS ADMINISTRATIFS				
Secrétaires médicaux	1 020	264	1 284	1 183,1
Autres personnels administratifs - Nda	1 767	525	2 292	2 052,6
TOTAL PERSONNELS de DIRECTION et ADMINISTRATIFS	3 164	874	4 038	3 655,0
PERSONNELS des SERVICES de SOINS				
PERSONNELS D'ENCADREMENT (SERVICES DE SOINS et ECOLES)				
Surveillants, surv. chefs infirmiers et autres pers. d'encadrement infirmiers	612	66	678	645,2
Surveillants, surv. chefs des personnels de rééducation et autres pers. d'encadrement non infirmiers	70	15	85	78,7
INFIRMIERS NON SPECIALISES				
Infirmiers diplômés d'Etat ou autorisés (hors infirmiers de secteur psychiatrique)	3 677	1 263	4 940	4 309,1
Infirmiers de secteur psychiatrique	146	60	206	176,1
INFIRMIERS SPECIALISES				
Infirmiers anesthésistes	129	87	216	170,1
Infirmiers de bloc opératoire	152	52	204	183,0
Puéricultrices	111	32	143	130,2
AIDES SOIGNANTS				
Aides soignants	2 602	477	3 079	2 810,9
Aides médico-psychologiques	40	4	44	43,1
Auxiliaires de puériculture	259	83	342	302,3
ASHQ ET AUTRES PERSONNELS DE SERVICE				
Agents de Service Hospitalier Qualifiés (ASHQ)	1 427	335	1 762	1 584,9
Autres personnels de service des services de soins	582	85	667	616,4
Familles d'accueil	41		41	41,0
PSYCHOLOGUES				
Psychologues	74	437	511	244,8
SAGES-FEMMES				
Sages-femmes y compris encadrement et écoles	130	61	191	148,7
PERSONNELS DE REEDUCATION				
Masseurs kinésithérapeutes	333	221	554	448,4
Pédicures-podologues	0	3	3	0,8
Orthophonistes	12	70	82	44,2
Orthoptistes	3	23	26	13,0
Diététiciens	72	63	135	106,7
Ergothérapeutes	105	65	170	139,5
Psychomotriciens	13	45	58	35,8
Autres emplois des services de rééducation	32	38	70	49,3
TOTAL PERSONNELS des SERVICES de SOINS	10 622	3 585	14 207	12 322,2
PERSONNELS EDUCATIFS et SOCIAUX				
Cadres socio-éducatifs	16	2	18	17,2
Educatifs spécialisés	78	15	93	87,7
Assistants de service social	120	85	205	169,3
Autres personnels éducatifs et sociaux	112	57	169	136,7
TOTAL PERSONNELS EDUCATIFS et SOCIAUX	326	159	485	410,9
PERSONNELS MEDICO-TECHNIQUES				
Techniciens de laboratoires y c encadrement	501	150	651	598,9
Préparateurs en pharmacie y c encadrement	162	48	210	190,6
Manipulateurs d'électroradiologie médicale y c encadrement	384	106	490	438,7
Autres personnels des services de radiologie	20	5	25	23,1
Autres personnels médico-techniques	176	58	234	209,4
TOTAL PERSONNELS MEDICAUX-TECHNIQUES	1 243	367	1 610	1 460,6
PERSONNELS TECHNIQUES et OUVRIERS				
Ingénieurs	38	7	45	43,7
Personnels des services techniques (hors ingénieurs)	217	51	268	245,1
Personnels informatique et organisation (hors ingénieurs)	143	14	157	149,7
Personnels des services ouvriers	610	96	706	653,8
Personnels du parc automobile	59	9	68	62,3
Personnels des services intérieurs	1 224	407	1 631	1 424,2
TOTAL PERSONNELS TECHNIQUES ET OUVRIERS	2 291	584	2 875	2 578,7
TOTAL SAGES-FEMMES et PERSONNELS NON MEDICAUX	17 646	5 569	23 215	20 427,5

XIII.5 SAGES-FEMMES ET PERSONNELS NON MEDICAUX DES ETABLISSEMENTS PRIVES NON PSPH

DE LA REGION ILE DE FRANCE

	Effectif des salariés temps plein	Effectif des salariés temps partiel	Effectif total	ETP total
PERSONNELS de DIRECTION et ADMINISTRATIFS				
PERSONNELS DE DIRECTION				
Personnels de direction	451	151	602	517,3
Directeurs de soins infirmiers	46	2	48	46,3
Directeurs d'écoles paramédicales (infirmiers, rééducateurs, médico-techniques hors sages-femmes)	1	1	2	1,9
AUTRES PERSONNELS ADMINISTRATIFS				
Secrétaires médicaux	1 059	230	1 289	1 186,2
Autres personnels administratifs - Nda	2 332	652	2 984	2 678,0
TOTAL PERSONNELS de DIRECTION et ADMINISTRATIFS	3 889	1 036	4 925	4 429,7
PERSONNELS des SERVICES de SOINS				
PERSONNELS D'ENCADREMENT (SERVICES DE SOINS et ECOLES)				
Surveillants, surv. chefs infirmiers et autres pers. d'encadrement infirmiers	594	56	650	622,8
Surveillants, surv. chefs des personnels de rééducation et autres pers. d'encadrement non infirmiers	78	38	116	88,3
INFIRMIERS NON SPECIALISES				
Infirmiers diplômés d'Etat ou autorisés (hors infirmiers de secteur psychiatrique)	4 691	2 593	7 284	5 876,0
Infirmiers de secteur psychiatrique	132	199	331	224,0
INFIRMIERS SPECIALISES				
Infirmiers anesthésistes	35	80	115	65,9
Infirmiers de bloc opératoire	422	173	595	515,6
Puéricultrices	46	30	76	63,6
AIDES SOIGNANTS				
Aides soignants	3 697	1 425	5 122	4 278,9
Aides médico-psychologiques	28	4	32	30,6
Auxiliaires de puériculture	463	214	677	580,2
ASHQ ET AUTRES PERSONNELS DE SERVICE				
Agents de Service Hospitalier Qualifiés (ASHQ)	1 852	359	2 211	2 022,0
Autres personnels de service des services de soins	867	200	1 067	962,1
Familles d'accueil		34	34	13,8
PSYCHOLOGUES				
Psychologues	69	229	298	177,2
SAGES-FEMMES				
Sages-femmes y compris encadrement et écoles	294	276	570	443,2
PERSONNELS DE REEDUCATION				
Masseurs kinésithérapeutes	208	86	294	250,9
Pédicures-podologues		1	1	0,3
Orthophonistes	6	45	51	27,3
Orthoptistes				
Diététiciens	27	29	56	39,3
Ergothérapeutes	57	33	90	75,4
Psychomotriciens	26	52	78	49,0
Autres emplois des services de rééducation	16	11	27	20,6
TOTAL PERSONNELS des SERVICES de SOINS	13 608	6 167	19 775	16 426,9
PERSONNELS EDUCATIFS et SOCIAUX				
Cadres socio-éducatifs	14	6	20	18,6
Educateurs spécialisés	146	84	230	197,5
Assistants de service social	44	55	99	70,0
Autres personnels éducatifs et sociaux	62	48	110	83,6
TOTAL PERSONNELS EDUCATIFS et SOCIAUX	266	193	459	369,7
PERSONNELS MEDICO-TECHNIQUES				
Techniciens de laboratoires y c encadrement	39	5	44	39,9
Préparateurs en pharmacie y c encadrement	88	60	148	121,1
Manipulateurs d'électroradiologie médicale y c encadrement	175	58	233	204,8
Autres personnels des services de radiologie	24	4	28	26,3
Autres personnels médico-techniques	59	20	79	68,4
TOTAL PERSONNELS MEDICAUX-TECHNIQUES	385	147	532	460,5
PERSONNELS TECHNIQUES et OUVRIERS				
Ingénieurs	21	1	22	21,7
Personnels des services techniques (hors ingénieurs)	236	38	274	249,8
Personnels informatique et organisation (hors ingénieurs)	34	12	46	40,0
Personnels des services ouvriers	355	53	408	378,6
Personnels du parc automobile	16	5	21	19,2
Personnels des services intérieurs	1 402	416	1 818	1 613,8
TOTAL PERSONNELS TECHNIQUES ET OUVRIERS	2 064	525	2 589	2 323,1
TOTAL SAGES-FEMMES et PERSONNELS NON MEDICAUX	20 212	8 068	28 280	24 009,9

XIV
SAGES-FEMMES ET PERSONNELS NON
MEDICAUX
PAR GROUPES DE DISCIPLINES
D'EQUIPEMENT EN ETP

**XIV.1 SAGES-FEMMES ET PERSONNELS NON MEDICAUX
PAR GROUPES DE DISCIPLINES D'EQUIPEMENT EN ETP DE LA REGION ILE DE FRANCE**

1. Soins de courte durée et psychiatrie

	Administration, services hôteliers et techniques	Médecine	Chirurgie	Gynécologie Obstétrique	Psychiatrie sectorisée		Psychiatrie non sectorisée	
					Psychiatrie générale	Psychiatrie infanto-juvénile	Psychiatrie générale	Psychiatrie infanto-juvénile
Personnels de direction	1 490,3	9,0	49,6	3,7	2,0	36,7	6,5	
Directeurs de soins infirmiers	110,5	4,5	7,4	0,0	1,1	7,7	0,5	
Autres personnels administratifs	15 624,2	1 830,4	1 290,4	302,1	603,5	204,5	20,9	
Directeurs d'écoles paramédicales	51,5							
Total personnels administratifs	17 276,5	1 843,8	1 347,4	305,8	606,6	241,1	27,9	
Personnels d'encadrement (total)	949,2	1 165,8	860,7	112,9	614,2	91,7	14,0	
Infirmiers spécialisés	192,4	594,2	678,9	221,3	102,9	29,0	6,0	
Infirmiers non spécialisés	2 362,5	12 371,7	8 607,4	1 222,8	5 403,7	896,8	110,7	
Aides-soignants	4 745,5	9 206,8	6 330,9	2 526,9	1 374,0	296,5	6,0	
ASH et autres personnels de services	5 688,2	1 872,8	2 352,8	591,6	1 102,4	361,1	15,2	
Psychologues	72,4	211,2	22,9	30,1	693,3	119,8	116,6	
Sages-femmes	25,0	13,5	1,5	1 518,5	363,1	98,0	1,0	
Personnels de rééducation	519,0	183,0	77,7	6,4			45,0	
Total personnels des services de soins	14 554,2	25 619,0	18 932,7	6 230,3	9 653,7	1 892,8	314,6	
Personnels éducatifs et sociaux (sauf Assistants de service social)	1 001,9	82,8	13,2	8,0	124,8	69,5	213,9	
Assistants de service social	180,8	48,6	7,2	7,4	294,5	41,0	18,9	
Total personnels éducatifs et sociaux	1 182,6	131,4	20,4	15,3	419,3	110,5	232,8	
Personnels médico-techniques	691,2	340,6	104,0	16,3	0,9	5,7		
Personnels techniques et ouvriers	15 735,5	129,6	372,3	57,7	125,8	195,6	11,4	
Total personnels	49 440,0	28 064,4	20 776,8	6 625,5	10 806,4	2 445,8	586,6	

XIV.1 SAGES-FEMMES ET PERSONNELS NON MEDICAUX
PAR GROUPES DE DISCIPLINES D'EQUIPEMENT EN ETP DE LA REGION ILE DE FRANCE

2. Disciplines d'équipement hors soins de courte durée et psychiatrie et totaux

	Soins de suite ou de réadaptation		Soins de longue durée	Autres disciplines de la section hôpital	Total Section hôpital (calculé)	Disciplines sociales et médico-sociales	Disciplines de formation sanitaires et sociales	Total entité interrogée (estimation)
	Réadaptation fonctionnelle	Soins de suite						
Personnels de direction	16,7	37,2	3,3	112,2	276,7	15,1	12,9	1 794,9
Directeurs de soins infirmiers	3,6	6,8	1,0	1,2	33,6	0,2	9,8	154,2
Autres personnels administratifs	243,5	299,1	97,0	3 297,7	8 442,8	205,2	357,0	24 629,2
Directeurs d'écoles paramédicales				3,0	3,0		46,5	101,0
Total personnels administratifs	263,7	343,0	101,2	3 414,2	8 756,2	220,5	426,2	26 679,3
Personnels d'encadrement (total)	344,1	194,9	95,1	925,1	4 520,9	212,1	778,8	6 460,9
Infirmiers spécialisés	33,9	63,5	15,8	2 316,4	4 069,9	34,5	21,8	4 318,6
Infirmiers non spécialisés	1 716,9	1 389,8	676,6	7 046,9	40 139,5	1 228,0	396,4	44 126,4
Aides-soignants	3 416,5	2 119,2	1 604,4	5 911,4	32 884,9	3 499,1	1 285,7	42 415,2
ASH et autres personnels de services	794,0	893,3	825,5	3 003,5	12 022,6	1 361,4	168,4	19 240,6
Psychologues	94,8	63,6	28,5	209,0	2 074,5	72,0	29,6	2 219,0
Sages-femmes		8,0		251,7	1 794,1	12,2		1 861,0
Personnels de rééducation	906,6	316,7	64,9	1 335,4	3 772,4	113,7	3,0	4 408,1
Total personnels des services de soins	7 306,7	5 049,0	3 310,7	20 999,3	101 278,8	6 533,2	2 683,7	125 049,8
Personnels éducatifs et sociaux (sauf Assistants de service social)	94,6	93,0	15,4	65,2	1 088,6	142,0	18,9	2 251,4
Assistants de service social	33,6	50,0	7,1	51,7	697,2	64,2		942,1
Total personnels éducatifs et sociaux	128,2	142,9	22,5	117,0	1 785,8	206,1	18,9	3 193,5
Personnels médico-techniques	13,9	37,2	5,9	8 814,4	9 339,3	17,4	57,6	10 105,6
Personnels techniques et ouvriers	181,7	246,5	70,5	1 019,1	2 441,4	300,9	53,9	18 531,7
Total personnels	7 894,3	5 818,6	3 510,8	34 363,9	123 601,5	7 278,1	3 240,3	183 559,9

Total ETP rémunéré mis à disposition dans le cadre de coopération

2 241,2

**XIV.2 SAGES-FEMMES ET PERSONNELS NON MEDICAUX
PAR GROUPES DE DISCIPLINES D'EQUIPEMENT EN ETP DE LA REGION ILE DE FRANCE**

DANS LES ETABLISSEMENTS PUBLICS

1. Soins de courte durée et psychiatrie

	Administration, services hôteliers et techniques	Médecine	Chirurgie	Gynécologie Obstétrique	Psychiatrie sectorisée		Psychiatrie non sectorisée	
					Psychiatrie générale	Psychiatrie infanto-juvénile	Psychiatrie générale	Psychiatrie infanto-juvénile
Personnels de direction	774,6				2,0			
Directeurs de soins infirmiers	68,0	0,4	1,2		0,1			
Autres personnels administratifs	10 648,0	1 489,5	716,5	241,8	603,5	7,7	31,6	1,8
Directeurs d'écoles paramédicales	49,5	0,0				252,7		
Total personnels administratifs	11 540,2	1 489,9	717,7	241,8	605,6	260,4	31,6	1,8
Personnels d'encadrement (total)	795,2	913,7	438,0	72,7	583,0	96,0	22,0	
Infirmiers spécialisés	181,8	474,0	139,4	133,9	21,7	7,1		2,0
Infirmiers non spécialisés	2 049,4	9 975,9	4 737,3	974,2	5 288,0	618,3	212,1	9,7
Aides-soignants	4 552,5	7 681,8	3 791,7	1 732,1	1 342,0	92,4	36,0	
ASH et autres personnels de services	4 915,7	1 242,9	663,5	314,2	1 033,9	150,7	42,8	2,0
Psychologues	65,7	182,9	21,2	25,9	666,3	412,7	29,6	1,0
Sages-femmes	24,0			964,0				
Personnels de rééducation	487,7	114,2	57,3	4,5	339,8	329,1	4,7	
Total personnels des services de soins	13 072,0	20 585,5	9 848,4	4 221,4	9 274,6	1 706,5	347,2	14,7
Personnels éducatifs et sociaux (sauf Assistants de service social)	973,5	48,6	12,5	8,0	121,3	280,4	3,5	2,0
Assistants de service social	139,6	17,1	4,3	5,9	281,4	117,7	9,4	
Total personnels éducatifs et sociaux	1 113,0	65,7	16,8	13,8	402,7	398,1	12,8	2,0
Personnels médico-techniques	370,3	178,9	26,8	1,0	0,5			
Personnels techniques et ouvriers	12 132,2	52,4	37,7	10,0	125,8	29,9	11,5	
Total personnels	38 227,7	22 372,4	10 647,4	4 488,1	10 409,3	2 394,9	403,2	18,5

